

Palja

ぱ る じゃ



2025.12 No. **201**

特集

よこまち & JA八戸マツチデー JA八戸組合長杯U-8サッカー大会



よこまち & JA八戸マツチデー



キッズあぐり塾(閉校式)

Contents

- ながいも早掘りNo.1 決定戦
- 令和7年度 JA八戸キッズあぐり塾閉校式
- 令和7年度グリーンセンターディスプレイコンテスト
- ユニバーサル農業現地検討会 etc.



ながいも早掘りNo.1決定戦

ながいもを掘るスピードや丁寧さを競う「ながいも早掘りNo.1決定戦」が11月16日、十和田市の生産者ほ場で開かれました。

農業高校生や大学生、農

家・地域住民ら過去最多の201人がエントリー。このうち、JA八戸管内の生産者6人が参加し、団体の部は2チーム、個人の部には2人が出場しました。

団体の部は1チーム3人で制限時間15分。ながいもの総重量やキズの有無を審査しました。参加者は、ながいもスコップを手に熱戦を繰り広げました。

大会後には、ながいもをたっぷり使用したカレーライス、すいとん汁やそばろ煮を味わいました。

当管内参加者の結果は以下のとおりです。(敬称略)



▲ 競技の様子

団体の部

準優勝 「のろっと八戸」

(右から、佐々木耕二・下沢隆幸・白幡三津夫)



▲ 準優勝を獲得した「のろっと八戸」

個人の部

優勝 土橋 佳孝

(階上地区)

準優勝 佐々木 耕二

(福地地区)



▲ 個人の部優勝の土橋さん

12月号

ぱるじゃもくじ

ながいも早掘りNo.1決定戦……………2

令和7年度JA八戸キッズあぐり塾開校式……………3

特集……………4

よこまち&JA八戸マッチデー

JA八戸組合長杯U-8サッカー大会

令和7年度……………6

グリーンセンターディスプレイコンテスト……………6

JA組合員・地域の皆様へ……………7

JA葬祭 やすらぎホール南部……………7

地域ふれあい活動……………8

トピックス……………9

宮農情報 栽培インフォメーション……………10

令和8年用春資材予約注文のご案内……………11

ユニバーサル農業現地検討会……………12

「家の光」1月号のご紹介……………12

JAカレンダー……………13

総代研修会開催のご案内……………13

理事会だより……………13

JAのすがた……………13

東北農政局青森県拠点からのお知らせ……………14

クロスワード……………14

皆様のお声……………15

情報掲示板……………15

一般増資運動実施について……………16

令和7年度……………16

ながいも・にんにくフォーラムの開催について……………16

令和7年度青森ながいも……………16

共進会の開催と出品の申し込みについて……………16

令和
7年度

JA八戸キッズあぐり塾 閉校式

親子でサツマイモ料理に挑戦

JAは11月22日、八戸市福祉公民館でキッズあぐり塾の閉校式を行い、親子19組、38人が参加しました。

JAは親子料理教室を行い、収穫したサツマイモを使った「豚汁」と「いももち」の2品の調理に挑戦しました。豚汁には「紅あずま」、いももちには「紅はるか」を使用しました。

児童は、新人職員から手伝ってもらいながら、包丁で固いサツマイモの角切りに挑戦しました。また、いももちは、蒸したサツマイモを潰して成型し、フライパンで焼きました。親子で試食すると口々に「おいしい」と笑みがこぼれ、豚汁を2杯、3杯とおかわりしていました。



▲ 豚汁の味噌を溶かす児童



▲ いももちを焼く児童



▲ いももちを調理する様子



▲ 完成！

閉校式では、キッズあぐり塾の塾長である若林政秀組合長から児童へ修了証書を手渡しました。若林組合長は「皆さんが調理したサツマイモ入りの豚汁といももちを食べましたが、すごくおいしかったです」と話し、「来年もキッズあぐり塾を開催する予定です。ぜひ、参加してください」と呼びかけました。

よこまち & JA八戸マツチデー

マツチスポンサーで「ヴァンラーレ八戸」を応援

JAは11月2日、八戸市のプライフーズスタジアムで行われた2025明治安田J3リーグ第34節「ヴァンラーレ八戸」対「ギラヴァンツ北九州」の試合で、地元スパー「よこまちストア」とともに、マツチスポンサーを務めました。

若林政秀組合長は「JA八戸は、地域密着で活動が続けるヴァンラーレ八戸を応援しています。サポーターの皆さまも熱い応援を



▲ 熱いエールを送る常勤役員



▲ 新米の贈呈式

お願いします」とあいさつ。「ヴァンラーレ八戸、優勝へ向けてまっしぐら!」と「まっしぐら」ののぼりを掲げ、選手たちへ熱いエール



▲ キックインセレモニーの様子

を贈りました。さらに、ヴァンラーレ八戸へ新米150kgを贈りました。
また、試合前のキックインセレモニーでは、若林組合長が見事なキックインを披露し、会場を湧かせました。

JA八戸のブースでは、青森県産米3銘柄がセットになったパックご飯や「ゼネラル・レクラーク」、ネギを販売しました。さらに、ヴァンラーレ八戸のグッズ購入者を対象に抽選会を行い、当選者に、管内産のナガイモ、ネギ、新米「まっしぐら」が贈られました。



▲ 抽選会の景品が当たったグッズ購入者

JA八戸組合長杯U-8サッカー大会

優勝かけて選手奮闘

JAは11月2日、八戸市のプライフーズスタジアムで、地元サッカーチーム「ヴァンラーレ八戸」の協力のもと、地域活性化を図る目的で「JA八戸組合長杯U-8サッカー大会」を開催しました。

8歳以下の選手で構成される12チームが優勝をかけて競いました。

各チーム4ブロックに分かれ予選リーグを行い、順位に応じた決勝トーナメントで勝敗を争い、熱戦を繰り広げました。優勝した「八戸レンマFC」には、若林政秀組合長が賞状とナガイモ、「ゼネラル・レクラーク」を贈呈しました。

若林組合長は「本当の強さは相手を打ちのめすことではなく、



▲ 優勝した「八戸レンマFC」

あきらめないという自分自身に勝つことです。これからも、サッカーを頑張ってください」と話し、選手たちの健闘を讃えました。

JA八戸では、次世代を担う子どもたちへの食農教育をはじめ、



様々なイベントを開催し、地域活動の活性化に取り組んでいます。

令和7年度 グリーンセンターディスプレイコンテスト

令和7年度ディスプレイコンテスト結果(全国版)



敢闘賞 是川グリーンセンター

J A全農主催「J A資材店舗C S甲子園」に今年で6年連続入賞できたことを大変喜んでおります。

農薬は、新商品が次々発売されておりますので、常に新しい情報をお客様へ提供いたしたく、ディスプレイにもこだわってみました。

ほ場での困り事がありましたら、お気軽にG Cへご相談ください。新しい方法が見つかるかもしれませんよ。

杉本京子所長 談

敢闘賞 中央グリーンセンター

狭いスペースを立体的で商品が見えやすいように陳列してみました。

G C一押しの商品を前面に飾ることにより組合員の方も手に取り確認しながら商品を選ぶことができ大変満足していただきました。

今後も来店しやすい、相談しやすい店舗作りに努めてまいります。

高山俊彦所長 談



関連陳列賞 三戸グリーンセンター

いろいろな商品がある中で、三戸G Cでの一押し商品をディスプレイで表現しています。また商品の特征ごとに陳列することで、お客様が手に取っていただきやすいよう工夫を凝らしてみました。

今年は全国版の受賞となり自信に繋がりますので、今後も目を引く売り場作りに努めてまいります。

川村 誠所長 談



令和7年度ディスプレイコンテスト結果(東北版)



事業所長賞 南部グリーンセンター

ご来店客の目に留まりやすい様、店舗入り口に展示しました。プライスカード等、手作りポップで作成し、できるだけ「見やすく・わかりやすく」を心掛けた結果で受賞となりました。

今後とも組合員にとって、魅力ある店舗作りを目指してまいりますので、ご来店を心よりお待ちしております。

三浦 悟所長 談

エントリー グリーン センター



田子グリーンセンター



新郷グリーンセンター



ご葬儀のことならお任せください

JA組合員・
地域の皆様へ



やすらぎホール南部

ご遺体の安置・控室にご利用いただけるほか、家族葬会場としても対応可能です。(15名前後)



・五戸町のあぐりプラザ「やすらぎホール」同様、1棟で2組までご利用いただけます。



Q やすらぎホール南部は、
家族葬でしか利用できないの？

A 一般葬の安置施設としても
ご利用いただけます。また、
寺院や集会所を会場とする
場合も便利です。
(ご安置のみのご利用可)



やすらぎホール南部

〒039-0106 南部町大字相内字上ノ平43-4
(JA八戸南部支店敷地内)

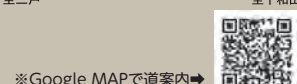

- ・施設見学も可能です。事前にご連絡をいただければ、対応可能な日時をお電話にて打ち合わせさせていただきます。
- ・施設の利用状況により、見学の日時がご希望に添えない場合もございます。ご了承願います。

【お問い合わせ先】 営農経済部 購買課 TEL 0178-61-6321 JA全農あおり県南葬祭センター TEL 0120-7676-04
施設についてのお問い合わせ 9時～16時(遺体搬送・葬儀のご依頼24時間受付)

地域ふれあい活動

南部支店

お楽しみ抽選会

参加者盛り上がる

11月1日、南部支店で地域ふれあい活動としてお楽しみ抽選会を行いました。組合員および地域住民71人が参加しました。

赤石満支店運営委員長は「グラウンド・ゴルフ大会を予定していましたが、天候の都合もあり開催できませんでした。抽選会を行いますので、ぜひ皆さん楽しんでいってください」とあいさつしました。

抽選会の景品は、予定していたグラウンド・ゴルフ大会の賞品を使用。参加者は抽選箱に名前を書いた紙を入れ、用意された51個の景品を目当てに、名前が呼ばれるのを今か今かと心待ちにしました。参加者は名前が



呼ばれると、周りの方と喜びを分かち合うなど、大変満足した様子でした。

夏堀善信副支店運営委員長は「抽選会では、私の名前が呼ばれず残念でした。ぜひ、来年こそ青空の中でグラウンド・ゴルフ大会を開催しましょう」と呼びかけました。

五戸支店

ふれあい感謝デー

お楽しみ企画目白押し

11月15日、五戸支店敷地内で地域ふれあい活動を開き、大勢の来場者で賑わいました。

「ふれあい感謝デー」と題し、りんごや採れたての地元産新鮮野菜の販売、女性部川内地区による串もち販売や抽選会を行いました。

人気の串もちは長蛇の列ができ、開会時間前から来場者で賑わいました。さらに、抽選会では、1等から5等まで、はすれなしとあって、老若男女問わず楽しみました。

来場者は「大根、ねぎなど立派な野菜を安価で購入でき、五戸町特産の丸いもやタアサイな



どの珍しい野菜も買った。串もちもおいしかった」と満足した様子でした。



令和7年度JA八戸五戸支店 年金友の会集い



▲ 集いを堪能した会員

五戸支店は11月8日、岩手県のアグリパークおおさわで年金友の会集いを開催し、会員23人が参加しました。佐々木福栄会長は「集いに参加する人数が昨年よりも減っています。せっかくJAで年金を受給しているので、会員はもちろんのこと、会員ではない友達、知り合いなどにも声をかけてJAに指定替えいただき、みんな誘いあって行事にどんどん参加してください」と呼びかけました。

会員はおいしい料理と八仙などのお酒に舌鼓を打ち、温泉も堪能しました。余興では、カラオケや踊りを楽しみ、笑い声で会場中を賑わせました。参加者は「たくさん笑って、ストレス発散になりました」と話しました。

五戸支店 年金友の会集い



▲ 出荷基準を確認する生産者

を収穫するよう心掛けてください」とあいさつしました。

全農あおもりりんご課と千葉青果が販売状況を報告したほか、三戸営農センターの小野宏典係長が荷受体制と入庫方法について説明。さらに、畑中喜浩JA販売担当は「カメムシやカイガラムシなどの被害が見られ、選果格外になる果実が多いと思います。格外品の販売も尽力し、手取りの底上げを行っておりますので、JAへ出荷協力をお願いいたします」と呼びかけました。

りんご専門部三戸支部は10月29日、三戸営農センターでりんご晩成種目揃会を行い、20人が参加しました。

佐々木幸雄支部長は「本年は病害虫被害が多いと思います。収穫の合間に着色管理など忙しい時期を迎えておりますが、そのような中でも、品質のよいものを

りんご晩成種目揃会



令和7年度JA八戸倉石支店 年金友の会集い



▲ 集いを楽しんだ会員

倉石支店は11月18日、グランドサンピア八戸で年金友の会集いを開催し、28人が参加しました。

久保哲男会長は「会員の皆さん、多数ご参加いただきありがとうございます。会員同士交流を深め、楽しんでいってください」とあいさつ。

参加者は料理や温泉を堪能したほか、カラオケを楽しみました。プロ顔負けの歌声を披露し、支店職員からプレゼントが手渡されました。さらに、歌声に合わせて参加者が踊り、会場を盛り上げました。

参加者は「料理もおいしく、歌や踊りと楽しめました。来年もぜひ参加したい」と話しました。

倉石支店 年金友の会集い



▲ 野菜を買い求める来場者

JA八戸アグリマーケット八菜館友の会は11月15日と16日の両日、八菜館収穫祭を開催しました。

店内では葉物野菜、りんごなどを販売。店外ではテントを設置し、大根やハクサイ、赤かぶなどの漬物用の野菜が人気を集めました。

また、(株)ぱるじゃサービスの社員が焼き鳥や串もちなどを販売し、来場者はおやつや家族へのお土産として購入しました。

来場者は「漬物用の野菜が購入できるので、毎年来ています。今年も立派な野菜が並んでおり良かった」と話しました。

八菜館収穫祭

営農情報（施肥設計パンフレット新規採用商品紹介）

今月の営農情報は、指導員による試験・調査の結果、新商品として採用になった肥料・農薬を紹介します。（令和8年版施肥設計パンフレット記載）



箱当り培土重量 **従来の約80%の重さ!** (※当社比)

特徴

- ・従来の粒状水稻育苗培土「米土」に比べ軽く、播種時・移植時の作業労力が軽減できます。
- ・肥効が45日間前後持続しますので中・成苗の育苗に最適です。
- ・pHは水稻育苗に適した4.5～5.5に調整してあります。

出来箱目安

床土+覆土 床土15mm(約1.7kg) 覆土7mm(約0.8kg) 約8箱
床土のみ 床土15mm(約1.7kg) 覆土 従来粒状培土 約11箱



オールインワンで省力施肥、ビターピットもこれひとつ!!

Point 1

果樹用肥料

「畑のカルシウム」を配合し、**ビターピット対策に有効!**

Point 2

苦土、ホウ素を含み、リンゴの品質向上が期待できます。

Point 3

基肥、カルシウム、微量元素を一度に散布でき、省力的!

【散布量目安】10a当り7袋(140kg)

畑のカルシウムは、硫酸カルシウムを撒きやすく粒状にしたカルシウム資材です。



10aあたり150gと軽量!

特徴

- ・サイラとベンゾビスクロンの相乗効果で、**ALS阻害剤抵抗性のホタルイ**等に高い効果
- ・強力な白化作用で**イボクサ**等の**畦畔侵入雑草**にも有効
- ・トリアファモン配合で、**ノビエ**に対し**長期残効性**を有し、**クログワイ**等、幅広い草種に効果を示す

水稻用中後期除草剤

レブラス ギア

特徴

1キロ粒剤/ジャンボ®/エアー粒剤

■難防除雑草により強く! 枯らせる大きさがアップしました!

- ・ホタルイは花茎20cmまで!
- ・クログワイは草丈50cm、シズイは30cmまで!
- ・オモダカは矢尻葉4葉期まで!

■アルデアを最大量配合しています! (12g a.i./10a)

■テフリルトリオンと、サイラ®(一般名:シクロピリモレート)を配合した3種混合の水稻用中後期除草剤です。



八戸農業協同組合 営農経済部 指導課 ☎0178-61-6334

お問い合わせ

八戸営農センター(中央) ☎0178-70-4051
八戸営農センター(南部) ☎0178-83-2781
五戸営農センター(西部) ☎0178-78-2003

五戸営農センター(東部) ☎0178-68-2212
三戸営農センター(三戸) ☎0179-23-3811
三戸営農センター(田子) ☎0179-20-7711

令和8年用春資材 予約注文のご案内



J Aでは、農産物生産コスト削減のために予約注文での購入をお願いしております。是非、各種奨励制度を活用して生産費の削減を図り所得向上にお役立てください。

春資材予約注文書は **1月10日(土)までの受付期限**となっております。

奨励措置

対象月の配達・引取に対し下の表のとりの奨励金額を予約価格より値引いたします。

奨 励 金	区 分	対象月のとおり値引となります。(1袋あたり)				
		12月	1月	2月	3月	4・5月
早期配達奨励金	配 達	40円	40円	30円	10円	値 引 対象外
直 取 奨 励 金	引 取	—	30円	20円	10円	

配達が“おトク”です!!

(例)肥料A 表示価格3,000円の場合 ➡ 1月配達は2,960円となります。

◆配達期間は、12月から4月となります。

(5月配達希望の方は、注文書提出時にグリーンセンター窓口へご相談ください)

◆直取場所については、

- ① 中央グリーンセンター ② 是川グリーンセンター ③ 南部グリーンセンター
- ④ 三戸グリーンセンター ⑤ 田子グリーンセンター
- ⑥ 熊野林倉庫 ⑦ 新郷資材センター となります。

(1)大口農家対策奨励金

予約注文による肥料・農薬の購入額と、追加購入した農薬の合計額に対し、下記により奨励金をお支払いいたします。

① 対象期間 毎年、1月1日から12月31日まで

② 奨励基準 3月末において、購買未収金(事業未収金含む)の延滞金額が無いこと。

③ 奨 励 金 対象金額(税抜き)から次の率でお支払いいたします。

50万円 ～	80万円未満	1.00%
80万円 ～	100万円未満	2.00%
100万円 ～	500万円未満	3.00%
500万円以上		5.00%

④ 支払方法 毎年4月末日までにお支払いいたします。



お問い合わせはお近くの各グリーンセンターへお願いいたします

営農経済部 購買課 ☎ 0178-61-6321
中央グリーンセンター ☎ 0178-70-4050
是川グリーンセンター ☎ 0178-96-1776
新郷グリーンセンター ☎ 0178-78-2002

南部グリーンセンター ☎ 0178-76-2212
三戸グリーンセンター ☎ 0179-22-3172
田子グリーンセンター ☎ 0179-32-4058

ユニバーサル農業現地検討会



農業普及振興室は11月4日、田子町立中央公民館で令和7年度三八地域ユニバーサル農業現地検討会を開催し、田子町、福祉事業所、JA八戸などの関係機関の職員や生産者50人が参加しました。ユニバーサル農業とは、障がい者をはじめ、生きづらさを感じている人や高齢者を含む、多様な人々が従事できる農業をいいます。

検討会では、福祉事業所へ委託するにんにくの作業について、田子町の山美盛次さんが取り組みを紹介。山美さんは主に、「種こぼし」、「植付」、「収穫」、「出荷調整」を福祉事業所へ委託しているとのこと。上手な連携のポイントとして、山美さんは作業内容を細分化すること



▲ 取組事例を紹介する山美さん



▲ 作業を体験する福祉事業所職員

が大切だと話しました。

さらに、社会福祉法人ユートピアの会の沼田智美事務長は福祉施設の分類や施設内外で行う作業内容などについて説明しました。十分な打合せを行うことで、作業内容、手順、完成図、作業ペース、得手不得手などのお互いの不満を防止することにつながると話しました。

また、種こぼしと出荷調整作業を福祉事業所の職員が体験し、作業の難易度を確認しました。

JA八戸では、多様な人材の参画による持続的な農業経営発展のため、ユニバーサル農業の普及啓発に取り組んでいきます。

得する・役に立つ・元気が出る「家の光」1月号のご紹介



定価 900円 (税込)

ご購入のお申し込みは各支店窓口までどうぞ!!

「百邪(ひゃくじゃ)」を防ぐ
毎日ショウガレシピ

百邪(健康を妨げるさまざまな要因)を遠ざけるといわれるショウガの効用と、毎日の食事に無理なく取り入れるレシピをご紹介します。

痛みは動かして和らげる!
腰痛リセット術

〈特集〉
いくつになっても
人生はワッハッハ
笑いがあればだいじょうぶ!



- ・フリース生地で作る
カイロポケット付きあったかマフラー
- ・色鮮やかな見た目、栄養バランスもよし!
おうちキンパを楽しもう

定例理事会（11/27開催）

案 件

- 議案第1号 アパート等事業資金の貸付承認について
- 議案第2号 固定資産の取得について
- 議案第3号 P C B 含有機器入れ替え工事について
- 議案第4号 理事に対する利益相反取引について

報告事項

- 第 1 号 組合員の加入及び脱退等について
- 第 2 号 内部監査報告書について
- 第 3 号 クロスチェックの実施について
- 第 4 号 本店事務所等検討特別委員会設置・運営要領について
- 第 5 号 委員会報告について
- 第 6 号 人事異動について
- 第 7 号 各部の事業実績並びに業務報告について
- 第 8 号 常勤役員・参事主要行事出席と行事予定について



J A の す が た	
令和7年11月末現在	
組 合 員 数	正 9,473人 准 4,744人 計 14,217人
役 員	27人
職 員 (準 職 員 含 む)	288人
出 資 金	34.7億円
貯 金	966億円
貸 出 金	348億円
長期共済保有高	3,131億円
購買品供給高	30.5億円 (令和6年度)
販売品販売高	94.2億円 (令和6年度)

JAカレンダー

2026年(令和8年)

1月

1 木	●元旦 ●休業(2025年12月31日~2026年1月4日)	●総代研修会(楽楽ホール／八食センター) ●令和7年度青森県ながいも共進会および 令和7年度ながいも・にんにくフォーラム (JA十和田おいらせ本店) ●金曜の市(株)ばるじゃサービス是川)
2 金		16 金
3 土		17 土
4 日		18 日
5 月		19 月
6 火		20 火
7 水		21 水
8 木	●木曜の市(株)ばるじゃサービス本社)	22 木
9 金	●金曜の市(株)ばるじゃサービス是川)	23 金
10 土		24 土
11 日		25 日
12 月	●成人の日	26 月
13 火		27 火
14 水		28 水
15 木	●野菜生産販売検討会(果菜・豆類) (八戸プラザホテルアーバンホール) ●木曜の市(株)ばるじゃサービス本社)	29 木
		30 金
		31 土

総代の皆さまへお知らせ

総代研修会開催のご案内

組合員の参画意識向上および、総代にもとめられる役割について知っていただくために総代研修会を開催いたします。

1 日程・場所 令和8年1月16日(金)

開催時間	研修会場
① 10:00~11:30	楽楽ホール(南部町)
② 14:00~15:30	八食センター厨ホール

※①、②のうち、ご都合の良い会場へのご参加をお待ちしております。

2 講 師

JA青森中央会 経営対策部 課長 一戸 和雄氏

3 テーマ

「総代会資料のポイントと青森県JAの経営概況」
～総代として理解するべきJAの現状と
これからのあり方について～

お問い合わせ 総務部 総務課 TEL: 0178-70-7711

農業者のみなさん！ リスクへの備えはできていますか？



農業経営には様々な**リスク**があるんだよね…

様々な
リスク
をカバー
したい方

収入保険をおすすめします！

- ・青色申告を行っている農業者が対象です。
- ・原則全ての農産物を対象に、自然災害や価格低下だけでなく、農業者の経営努力では避けられない収入減少を広く補償します。



自然災害
リスク
をカバー
したい方

農業共済をおすすめします！

- ・全ての農業者が対象です。
 - ・米、麦、畑作物、果樹、家畜、農業用ハウスなどが自然災害によって受ける損失を補償します。
- ※収入減少影響緩和対策（ナラシ対策）、野菜価格安定制度等を利用することもできます。

詳しくはお近くの農業共済組合までお問い合わせください。

Webサイトでは様々な情報を公開中！

<http://www.maff.go.jp/j/keiei/nogyohoken/>

農業保険

検索

ホームページ QR▶



お問い合わせ先 東北農政局青森県拠点 地方参事官室 TEL:017-775-2151

頭の体操

クロスワード

↓ タテのカギ

- メレンゲを作るときに使う道具
- 鍋料理の締めにも使う麺
- 晴れかなあ、雨かなあ
- 牛、豚、鶏のものがよく流通しています
- 令和8年の干支です
- 歯ブラシにつけます
- 自分の兄弟姉妹の息子
- ダルメシアンは——模様の犬です
- 書初め大会で——に選ばれた
- 受験生が空欄に書き込んでいくもの
- 単位はアンペアです

→ ヨコのカギ

- 正月に食べる、モチ入り汁物といえば
- どら焼きに挟み込まれているもの
- おせち料理の定番の一品。卵が材料の一つ
- 交差——、及第——
- 右手が——、という人が多数派です
- 本を読み終えること
- ガラガラとのを洗います
- 旅立つ人の——に駅のホームまで行った
- ワラや木やレンガの家を建てる童話があります
- 漢字で書くと百足。足の多い生き物です
- 椅子のこと。ロッキング——
- アルカリと混ぜると中和します
- 焚くとよいかがりが広がります

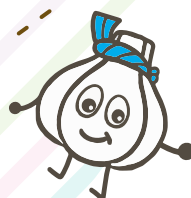

クロスワードを解いて、A→Eの二重ワクの文字を順に並べてできた言葉が答えです。

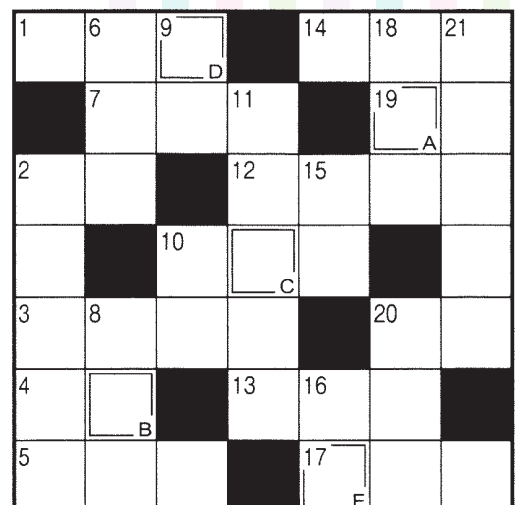

(出題) ニコリ

編集後記

ヴァンラーレ八戸の皆さま、
J2昇格おめでとうございます。
J2でのご活躍も期待しております。

令和7年もあっという間で、残りわずかとなりました。皆さんはどのような一年だったのでしょうか。

本年も広報誌のご愛顧と取材のご協力ありがとうございました。㊦



▶ 田子町田子 (Kさん)

八仙はお土産にとっても喜ばれます。JA八戸でも取扱いされるとのことよかったです。

▶ 南部町片岸 (Tさん)

ふじの収穫が終わりました。県外の子供たちに発送します。喜んでもらえるかなあ…。

▶ 八戸市南郷 (Nさん)

さつまいもの「紅はるか」を植えたら、中が白くて。ネットで調べたら、糖度不足で白くなるとのこと。色々ありますネ！

皆様の声

皆様からいただいた
ご意見・ご感想を
ご紹介いたします



農家組合員以外の方でも是非ご相談ください!!

ローン相談会

平日はお忙しいお客様と土曜日に
ご相談させていただきます。
ご予約のない方もお気軽にご来場くださいませ。

開催日

令和8年 1月17日土

時間

午前9時～正午

■ローン相談会のお問い合わせはお気軽にこちらまで
〈下長支店〉TEL:0178-20-1391

住所:八戸市大字河原本字河原本後10

「JAとのお取引はこれから」というお客様もお気軽にどうぞ!!

会場ご案内図



check

情報
掲示板

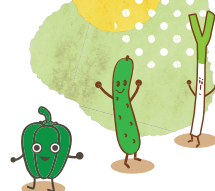

11月号の当選者

おめでとう
ございます

賞品の発送をもって当選
発表とさせていただきます。

11月号のクロスワードの答え



A B C D E
「ボタンナベ」

クロスワードの答えの応募方法

ハガキに「クロスワードの答え」と「JAや本誌に対するご意見・ご感想」をご記入の上、どしどしご応募ください。

正解者の中から抽選でグリーンセンター・JA農産物直売所・(株)ばるじゃサービス各給油所・Aコープ店で利用できる商品券1,000円分を5名様に差し上げます。



郵便はがき
85 039-1101
青森県八戸市大字
尻内町字内矢沢2番地5
JA八戸
総務課行

● 氏名
● 住所
● 郵便番号
● 電話番号
● 本誌へのご意見・ご感想
● 何でもOKです。

しめ切り

1月15日の
消印まで有効

※ご応募いただいた皆様の個人情報
は、「皆様の声」コーナー
でのご紹介及び、クイズ当選者へ
の賞品発送にのみ、使用させて
いただきます。

※ご意見・ご感想が記載されていないハガキは抽選の対象から省かせていただきますので、ご了承ください。

一般増資運動実施について

J Aは組合員によって作られた協同組織として、地域農業を振興し組合員が健康で豊かな生活を実現することを目的に様々な事業活動に取り組んでおります。

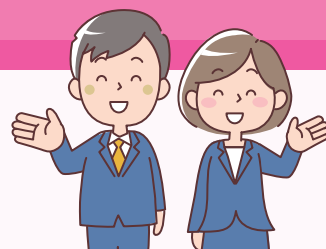

経営の健全化と自己資本の増強により、財務・組織基盤の強化を図り、J Aとしての役割をさらに発揮するために下記のとおり一般増資運動を実施いたしますので、組合員の皆さまのご理解とご協力を賜りますようお願い申し上げます。

- 1. 増資依頼額** 正組合員一戸当たり3口(3,000円)以上
- 2. 増資方法** 貯金振替
- 3. 運動期間** 令和8年1月15日(木)から令和8年2月13日(金)まで
運動期間中、職員が訪問した際にはご協力をお願いいたします。

令和7年度ながいも・にんにくフォーラムの開催について

- 1. 開催日時** 令和8年1月16日(金)13時～15時
- 2. 開催場所** J A十和田おいらせ本店 3階大会議室(十和田市西十三番町4-28)
(各自会場までお越しください)
- 3. 開催内容**
 - ・令和7年度産青森県ながいもおよびにんにく共進会表彰式
 - ・ながいもの種苗増殖方法の転換について
 - ・ながいも新品種『夢雪』の特徴と高品質安定生産技術について
 - ・にんにくの越冬前の生育と春先の栽培管理について
 - ・にんにくの種苗増殖管理技術の向上に向けた取り組みについて☆ながいも『夢雪』、にんにく『青森福雪』を展示いたします。
- 4. 参加申込方法** 令和7年12月26日(金)までに各営農センターまでご連絡ください。

令和7年度青森県ながいも共進会の開催と出品の申し込みについて

- 1. 出品申込期限** 令和7年12月26日(金)まで
☆出品要領や審査基準については各営農センターまでご確認ください。
- 2. 展示日時** 令和8年1月16日(金)13時～15時
- 3. 展示場所** J A十和田おいらせ本店 3階大会議室(十和田市西十三番町4-28)