

Palja

ぱるじゃ



2023.11 No. **176**

特集

JA八戸グループ農産物即売会開催



令和5年産ながいも作柄検討会



農産物即売会

Contents

- 令和5年度三八地域農福連携現地検討会
- 令和5年産ながいも作柄検討会
- 4年ぶり開催 グラウンド・ゴルフ大会で交流
- 新プログラムで新任LA育成「LATM塾」が開講 etc.



令和5年度三八地域農福連携現地検討会

県民局は10月10日、南部町で農業を営んでいる佐々木幸雄氏のほ場および南部公民館で令和5年度三八地域農福連携現地検討会を開きました。各市町、障がい者施設職員、JA職員など関係機関21人が参加しました。

高齢化や人手不足が深刻となっているなか、農業者に障がい者を知ってもらい農福の輪を広げていくために行いました。

検討会では、南部町の障がい者施設利用者を受け入れた佐々木さんと特定非営利活動法人三本の木の林悦子理事長から農福連携の取り組み紹介や情報交換が行われたほ



▲ リンゴの葉取り作業



▲ 検討会の様子

か、実際に利用者のリンゴの葉取り作業の様子を見学しました。

情報交換では、ネギのほ場の草取りやニククの植付作業などの事例を紹介。参加者は「賃金や移動距離など今後の課題もあるが、農業者へ勧めていきたいと思った」と話しました。

11月号 ぱるじやもくじ

令和5年度三八地域農福連携現地検討会	2
令和5年産ながいも作柄検討会	3
特集	4
JA八戸グループ農産物即売会開催	4
4年ぶり開催	4
グラウンド・ゴルフ大会で交流	6
地域ふれあい活動	6
トピックス	8
新プログラムで	8
新任JA育成「LATM塾」が開講	9
令和6年用農業用免税軽油	9
交付申請仮受付のお知らせ	10
ねぎ・ピーマン新規作付者募集!	12
営農情報 栽培インフォメーション	13
JAカレンダー	16
「家の光」12月号のご紹介	16
JA八戸 もっとずつと	16
あんしんチェックキャンペーン	17
活動レポート	17
理事会だより	17
JAのすがた	17
国消国産レシピコンテスト受賞レシピ紹介	18
クロスワード	18
皆様のお声	19
情報掲示板	19
総代の皆さまへ総代研修会の開催のご案内	20
職員募集	20

令和5年産ながいも作柄検討会

ながいもの品質を調査

ながいも専門部は10月17日、五戸営農センター川内予冷庫

で令和5年産ながいも作柄検討会を開催しました。

ながいも専門部では、作柄調査を行い、管内の安定生産・出荷による有利販売に繋げる目的で毎年統一試験掘りを実施し、管内の生産者が集まり検討会を行っています。

試験掘りでは、管内のながいも

を無作為に採取したサンプル189本を集め、全長、芋長、全重、販売重、最大径、最小径や品質を調査。令和5年産の平均サイズは全長83・9cm(平年74・5cm)、重さ1,293g(平年1,159g)、最大径58・4mm(平年63・2mm)、最小径50・8mm(平年55・5mm)と高温、乾燥の影響から細長い傾向である結果となりました。



▲ 品質を確認する生産者

「昨年と比べると高温や乾燥の影響



▲ あいさつをする中里専門部長

もありましたが、品質も良く、豊作傾向であると思います。収穫時の折れなどに気を付けて、適期収穫に努めてください」とあいさつ。また、県民局の木村一哉主幹は「8月以降の高温、乾燥の影響により、いもの形状は平年より細長くなっています。コブ等の発生は見られず、葉渋病、炭疽病、ハダ

二類の発生が見られています」と生育状況を報告しました。

J A販売担当は令和4年産の販売状況や収穫遅れによる腐敗症状を鑑み、秋掘りの比率を高めるよう呼びかけました。



▲ 生育状況を報告する木村主幹



共 済 部

農作業中の事故を疑似体験できる農作業事故体験VRコーナーを設け、来場者は農作業の危険性を体験しました。さらに、輪投げやサイコロ投げが行われ子どもたちに好評でした。



株 ぱる じや さい びす



スタッドレスタイヤやガス衣類乾燥機展示販売やトラクターなどの展示販売を行い、来場者は性能を確認するなど品定めしていました。また、イカ焼きやサンマ、ポップコーンなどを販売し会場を盛り上げました。

農 政 対 策 委 員 会

子どもたちは「笑味ちゃん」の似顔絵コーナーで、会場にいる「笑味ちゃん」を参考にし、個性豊かな似顔絵を描きました。子どもたちに描いてもらった似顔絵が会場の入り口で飾られました。来場者の目を楽しませました。



女 性 部 ・ 青 壮 年 部

焼き鳥やパンダ焼き、串もち、みそ焼きおにぎりなど各支部の名物を販売するなど、来場者は昼ご飯や夕ご飯のおかずとして購入していました。



イ ベ ン ト

来場者特典の牛乳の無料配布をはじめ、J3に所属している「ヴァンラーレ八戸」の選手によるサイン会や写真撮影を開催。さらに、SGグループのブースでは推定野菜摂取量をチェックすることができます。

「ベジチェック」を行い、来場者は普段の食生活の改善点について学びました。



▲ SGグループによる「ベジチェック」コーナー



▲ ヴァンラーレ八戸の選手によるサイン会

J Aでは、今後も継続的な地域との「つながり強化」を考えたイベントを積極的に開催し、地域活性化に向けた取り組みを行っていきます。

4年ぶり開催 グラウンド・ゴルフ大会で交流

金融部は10月12日、小渡平公園でJA八戸年金友の会グラウンド・ゴルフ大会を開き、年金友の会の会員75人が参加しました。

JAから年金を受給している人や、年金受給をJA口座に予約している人が対象で、今年で8回目となります。水越善一組合長は「4年ぶりの開催となるグラウンド・ゴルフ大会です。お互いに切磋琢磨し、プレーしてください」とあいさつしました。



▲ 優勝した南部支店

競技は32ホールで行い、参加者は16グループに分かれてスタート。「ナイスショット」「惜しい」と仲間を応援する声があちこちで聞かれました。男女別個人上位3人、ホールインワン賞19人などを表彰。支店対抗の部では、南部支店が栄冠に輝きました。

上長支店

グラウンド・ゴルフで汗流す

上長支店は10月28日、グラウンド・ゴルフ大会を小渡平公園で開き、組合員や地域住民44人が参加しました。

五戸町グラウンド・ゴルフの工藤裕児会長は「グラウンド・ゴルフ協会の会員の方も多く参加しています。わからない箇所があれば、ルールを確認しながら、皆で楽しくプレーしてください」とルール説明を行いました。



12ホールを2コース、計24ホールを9組に分かれて競技を開始しました。競技終了後に行った表彰式では、小笠原徳夫支店長が1位から5位の入賞者へ賞品を手渡し、1位には三浦賢さんが輝きました。参加者には参加賞として粗品が配られ、ふれあい活動の幕を閉じました。

地域ふれあい活動

倉石支店

グラウンド・ゴルフ 参加者、職員交流深める

倉石支店は10月28日、小渡平公園でグラウンド・ゴルフ大会を行い、8チーム40人が参加しました。

久保正明地域ふれあい実行委員長は「倉石支店での地域ふれあい活動としてグラウンド・ゴルフは初めてとなります。普段、皆さん身体を動かすことは少ないと思います。今回のグラウンド・ゴルフで少しでも身体を動かし健康に繋がってほしい」とあいさつ。職員紹介後には、倉石支店の職員もチームに加わり、職員はボールの



打ち方やコツを教わるなど楽しく交流しました。

競技終了後には、女性部倉石地区、新郷地区から豚汁、漬物などの昼食が振る舞われ、冷えた身体を温めました。

表彰式では、1位から3位へ賞状と副賞が参加者へ手渡され、1位には澤田ノブ子さんが輝きました。



南部支店

3地区合同 グラウンド・ゴルフ大会

南部支店は10月28日、南部町のふれあい運動公園でグラウンド・ゴルフ大会を行い、組合員・地域住民61人が参加しました。

赤石満地域ふれあい実行委員長は「南部、名川、福地地区合同の開催は第1回目となります。本日参加の最高齢は91歳と聞いています。グラウンド・ゴルフをやることで健康でいることができると思います。けがの無いようプレーし楽しんでください」とあいさつ。参加者は12組に分かれ、全24ホールのコースを回り、楽しく交流しました。13本のホールイ



ンワンが出るなど盛り上がりを見せ、表彰式では入賞者に盛大な拍手が送られ、1位に一般の部では佐々木紘さん、グラウンド・ゴルフ協会の部では石塚清さんが輝きました。

南部、名川、福地地区の3地区合同の開催は初めてであったが、地区をまたぎ、楽しく交流し、絆を深めました。

参加者は「ホールインワンを出すことができ良かった。楽しく参加することができたので、今後も続けてほしい」と笑顔で話しました。



地域ふれあい活動

丸いも 作柄調査を実施



▲ 作柄調査の様子

振興野菜専門部は10月11日、五戸営農センター（東部）で丸いも作柄調査を県民局の職員、JAの指導員で実施しました。品質については高温乾燥の影響から形状が悪い結果となりましたが、重量については平年並みの結果となりました。

丸いもの有利販売につなげる目的で、管内10カ所のほ場から各5個ずつ、JA指導員が無作為にサンプルを採取し、重量・等階級を中心に計測を行い、令和5年度の作柄を調査しました。会場には取引市場の大果大阪青果も参加しており、高値販売について要請しました。

丸いも出荷で 生産者に説明



▲ あいさつをする金澤副専門部長

振興野菜専門部は10月12日、管内2カ所で丸いも出荷説明会を行いました。このうち、営農経済本部で行った説明会では14人が出席しました。

金澤幹雄副専門部長は「茎葉の枯れ具合を確認し成熟したものを出荷していただきたい。今後も、高値での販売ができるよう市場等へお願いしていく」とあいさつしました。

JA職員は作柄調査の結果、平均重量はほぼ平年並みとなっているが、品質面で5月から8月上旬まで高温、乾燥で推移したことから形状が悪い結果であることを説明しました。

作柄状況、販売計画、出荷時の注意点を説明し、収穫は品質にも影響することから茎葉が7割以上枯れたことを確認してから行うよう生産者へ呼びかけました。

年金無料相談会開催

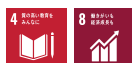

▲ 三上先生(右奥)に年金相談する倉石支店の様子

金融部は10月5日に倉石支店、20日に下長支店で、組合員や利用者に安心して、年金を受給してもらおうと、年金無料相談会を行いました。

社会保険労務士の三上弘幸先生が、相談者一人一人の話を親身に聞きながら、質問や不安な点などについて答えました。

相談者は「年金に関して不安なことがあり参加しました。実際に労務士の先生に相談することができよかった」と話しました。

農福連携 連携の輪広がる



▲ ニンニクの植付作業の様子



▲ ゴボウの収穫の様子

JA八戸では社会福祉施設と連携し「農福連携」に取り組んでいます。10月には2件、「農福連携」を行い、4日から10日にかけて、「グッジョブ妙光園」の施設利用者と支援員4人へニンニクの植付作業を依頼したほか、24日から26日の3日間、「社会福祉法人ユートピアの会」の施設利用者と支援員4人へゴボウの収穫作業を依頼しました。

農福連携を利用した五戸町の生産者は「作業はゆっくりだが、丁寧で助かっている。今後も利用したい」と話しました。

南部支店 優績店舗表彰受賞



10月24日の支店長会議において、月間優績店舗表彰を行いました。9月の優績店舗は南部支店がiDeCoの新規契約で1位を獲得。また年金新規口座獲得並びに住宅ローンなどそのほかの項目も軒並み上位を占めたことによりトータルで「82ポイント」を獲得し、南郷支店と1ポイント差の接戦を制し月間MVPに輝きました。南部支店は令和2年3月に現在の新店舗としてスタートし、組合員と地域の皆様に支えられながらお陰様で来客数、取扱い件数並びに新規口座数も増加しております。今年4月にも月間MVPを獲得していることから今回で2回目の受賞となります。「親切・丁寧・笑顔で対応😊」をモットーに南部支店をこれからもよろしくお祈いします。



▲ お客様に内容を説明する様子



▲ 用紙の記入をサポートする職員



共済推進課では、新たな取り組みとして新任L A（ライフアドバイザー）を育成する「LATM塾」を始めました。L AのES向上に努め、契約者のCS向上に繋げることが目的。今年4月にL Aに配属となった職員4人が8月から月2回の頻度で全12回受講します。

「LATM塾は「L A」明るく」「楽しく」「前向きに」の頭文字をとり命名しました。L Aとしての共

済知識とコミュニケーション力向上を最重要課題とし、学習と実践の繰り返しの中で新任L Aの仲間意識の醸成も図っていきます。

同塾は、L Aの基礎知識の習得だけではなく、毎回課題を出し、グループワークを行い、日常業務での推進方法での良かった点と課題点を出し合います。その課題解決のために、次回の塾までに塾生たちの考えをまとめ共有しスキル

の高位平準化を図ります。

L A T M 塾の発案者である共済推進課の工藤信明係長は「L A T M 塾は次世代リーダー研修会にて作成したレポートにより起ち上げた塾である。新任L Aのみならず、L Aの皆さんにはL A業務に誇りと自信を持ってもらい、L A業務に魅力を感じてほしい」と話します。

新プログラムで新任L A育成 「LATM塾」が開講

株式会社ぱるじゃサービスからのお知らせ

令和6年用 農業用免税軽油交付申請仮受付のお知らせ

令和6年に使用する農業用免税軽油の交付申請仮受付を、下記のとおり行います。

(免税軽油制度は法令上、令和6年3月31日で終了する事となっており、制度が継続となるか現段階で決まっておりません。制度が廃止となった場合は、県証紙及び切手をお返しする予定となっておりますので、ご了承ください)

1 受付日時・場所 左記日程表のとおり

2 申請に必要なもの(当日持参するもの)

事項	手数料	新規申請	継続申請	更新申請	書換申請
免税軽油使用者証 (前年以前交付のもの)	—	—	○	○	○
使用者証発行手数料 (県証紙代金)	400円	○	—	○	○
返信用切手代金	490円	○	○	○	○
耕作証明書 (農業委員会発行)	300円	○	○	○	○
令和5年分免税軽油の 引取り等に係る報告書	—	—	○	○	○

3 その他

- ①使用者を変更する場合(親から子へ等)は、続柄のわかる戸籍謄本等と名義変更後の耕作証明書そして旧使用者証が必要です。※尚、新たに機械を変更する方は②の書類も必要となります。
- ②機械の変更・追加の方は販売証明書が必要です。
- ③申請には印鑑は不要となります。(ただし、耕作証明書の発行時に必要となる市町村も有りますのでご確認ください)
- ④令和5年分の免税軽油取引明細は、ぱるじゃサービスで受付会場に準備します。
- ⑤免税軽油使用者証を紛失された方、また別紙日程表の受付期間に申請できない方は、直接三八地域県民局県税部(八戸合同庁舎)での申請になります。

4 新型コロナウイルス感染症防止対策のための注意事項

- ①来場の際はマスクを着用し、入口での検温と手指の消毒にご協力ください。
- ②発熱、咳、咽頭痛など、体調が良くない場合、また同居家族や身近な知人に感染が疑われる方がいる場合は来場を控えてください。

令和6年用 農業用免税軽油申請仮受付日程表

受付日時	受付時間	受付場所	対象地区
11月28日(火)	9:30~12:30	J A八戸 下長支店	上長・下長・舘
11月28日(火)	9:30~12:30	J A八戸 旧市川取次店	市 川
11月29日(水)	9:00~15:00	J A八戸 福地事務所	福地・舘
11月29日(水) 11月30日(木)	9:00~15:00	J A八戸 南部支店	南部・名川
11月30日(木)	9:30~13:30	(株)ぱるじゃサービス 階上給油所	階 上
12月1日(金)	9:00~15:00	(株)ぱるじゃサービス 旧Aコープ 是川店 2階	是 川
12月1日(金)	9:00~15:00	J A八戸 五戸支店	五 戸
12月5日(火) 12月6日(水)	9:00~15:00	(株)ぱるじゃサービス 島守給油所	南 郷
12月5日(火) 12月6日(水)	9:00~15:00	J A八戸 営農経済本部	倉石・五戸
12月7日(木) 12月8日(金)	9:00~15:00	(株)ぱるじゃサービス Aコープ 田子店 2階	田 子
12月7日(木) 12月8日(金)	9:00~15:00	J A八戸 五戸営農センター(東部) (旧あぐりす)	川内・五戸
12月12日(火) 12月13日(水) 12月14日(木) 12月15日(金)	9:00~15:00	三戸町役場 3階	三 戸
12月12日(火)	9:00~15:00	新郷村役場 美郷館 和室	新郷(戸来地区)
12月13日(水)			新郷(小坂地区)
12月14日(木)			新郷(川代地区)
12月15日(金)			新郷(西越地区)
12月18日(月)	9:00~15:00	(株)ぱるじゃサービス 本社	豊崎・舘
12月19日(火) 12月20日(水) 12月21日(木)	9:00~15:00	(株)ぱるじゃサービス 本社	全 地 区

本件に関するお問い合わせ

PS 株式会社ぱるじゃサービス 本社 TEL.0178-70-7811



ねぎ・ピーマン 新規作付者募集!



ねぎ

「ねぎ」栽培は個々の作付け体系を自由に組むことができ、収穫期をずらすことで作付面積を増やすことが可能な作物で安定した収入が期待できます。安心して経営の柱として取り組める作物です。連作障害等で作物の変更を考えている方にも是非お勧めします。

◆作型と播種期

作 型	播 種 期	収 穫 期
露地栽培	1月中旬～5月上旬	7月中旬～11月下旬

◆経営収支の目安(10a)

※1箱=5.0kg

販売収量	販売単価(税込)	粗収益(税込)	所得(税込)
約800箱	約1,620円/箱	約1,296,000円	約802,000円

ピーマン

「ピーマン」は他の作物に比べ栽培管理や収穫、調整が軽作業であるため高齢者や女性、農業が初めての方でも取り組みやすい作物です。また、促成・半促成栽培に取り組み収穫期間を増やすことで安定した収入が期待できます。

◆作型と定植時期

作 型	定 植 時 期	収 穫 期
促 成 栽 培 (二重被覆)	4 月 下 旬	6 月 中 旬 ～ 10 月 下 旬
半促成栽培(被 覆)	5 月 上 旬	6 月 下 旬 ～ 10 月 下 旬
露 地 栽 培 (被覆なし)	5 月 下 旬	7 月 中 旬 ～ 10 月 下 旬

◆経営収支の目安【10a当たり/約1,000本】

◎袋詰め共選の場合・半促成栽培

※1箱=7.5kg

販 売 収 量	販売単価(税込)	粗収益(税込)	所 得 (税込)
約7,200kg	約468円/kg	約3,369,600円	約1,520,000円

◎バラ詰め個選の場合・半促成栽培

※1箱=4.0kg

販 売 収 量	販売単価(税込)	粗収益(税込)	所 得 (税込)
約7,200kg	約346円/kg	約2,491,200円	約1,298,000円

◆申込締切

令和5年12月1日(金)まで

◆申込場所

各営農センター・営農経済部 指導課

◆申込方法

下記連絡先までご連絡ください。

◆説明会

12月中旬予定(後日、申込者に日時・場所を連絡致します)

お問い合わせ

八戸農業協同組合 営農経済部 指導課 TEL:0178-61-6334
 八戸営農センター(中央) TEL:0178-70-4051 (南部) TEL:0178-83-2781
 五戸営農センター(西部) TEL:0178-78-2003 (東部) TEL:0178-68-2212
 三戸営農センター(三戸) TEL:0179-23-3811 (田子) TEL:0179-20-7711

12 December

JAカレンダー

1 金	●金融移動店舗車運行日(南郷支店・旧福地支店)	16 土	●ローン相談会(下長支店2階ローンセンター)
2 土	●キッズあぐり塾(閉校式)(協八食センター)	17 日	
3 日		18 月	●金融移動店舗車運行日(旧是川取次店・旧館取次店)
4 月	●金融移動店舗車運行日(旧是川取次店・旧館取次店)	19 火	●令和6年りんご防除暦検討会(八戸プラザホテル) ●金融移動店舗車運行日(旧新郷支店・旧西越A T M)
5 火	●金融移動店舗車運行日(旧新郷支店・旧西越A T M)	20 水	●金融移動店舗車運行日(旧是川取次店・旧福地支店)
6 水	●金融移動店舗車運行日(旧是川取次店・旧福地支店)	21 木	●JA葬祭事前相談窓口(五戸支店) ●金融移動店舗車運行日(旧豊崎支店・旧猿辺A T M)
7 木	●JA葬祭事前相談窓口(五戸支店) ●金融移動店舗車運行日(旧豊崎支店・旧猿辺A T M)	22 金	●金融移動店舗車運行日(旧市川取次店・旧福地支店)
8 金	●金融移動店舗車運行日(旧市川取次店・旧福地支店)	23 土	
9 土		24 日	
10 日		25 月	●金融移動店舗車運行日(旧是川取次店・旧館取次店)
11 月	●金融移動店舗車運行日(旧是川取次店・旧館取次店)	26 火	●金融移動店舗車運行日(旧新郷支店・旧西越A T M)
12 火	●金融移動店舗車運行日(旧新郷支店・旧西越A T M)	27 水	●金融移動店舗車運行日(旧是川取次店・旧福地支店)
13 水	●金融移動店舗車運行日(旧是川取次店・旧福地支店)	28 木	●定例理事会(営農経済本部) ●JA葬祭事前相談窓口(営農経済本部) ●金融移動店舗車運行日(旧豊崎支店・田子支店)
14 木	●総代研修会(楽楽ホール) ●JA葬祭事前相談窓口(新郷グリーンセンター) ●金融移動店舗車運行日(旧豊崎支店・田子支店)	29 金	●金融移動店舗車運行日(南郷支店・旧福地支店)
15 金	●総代研修会(協八食センター／営農経済本部) ●金融移動店舗車運行日(南郷支店・旧福地支店)	30 土	
		31 日	

12月31日～1月3日までJA八戸・(株)ばるじゃサービスではお正月休みとなります。
※ガソリンスタンドは各店舗によって異なります。

得する・役に立つ・元気が出る「家の光」12月号のご紹介



家の光12月号で、土地の歴史や文化を今に伝える郷土食を探しに行く「やまけんのニッポン郷土食遺産」でJA八戸管内の郷土菓子「豆しとぎ」が紹介されました。

「豆しとぎ」は青森県の南部地方に伝わるつぶした青ダイズに米粉、砂糖をこねたヘルシーで栄養バランスのよいお菓子。

JA八戸女性部の皆さんが懐かしい味を思い出しながらにぎやかに調理し、「豆しとぎ」の魅力を伝えました。



定価 別冊付録とも1,027円(税込)
ご購入のお申し込みは各支店窓口までどうぞ!!

定例理事会 (10/30開催)

案件

議案第1号 理事に対する利益相反取引について

議案第2号 農産物販売仮渡金の支払いについて

報告事項

第1号 組合員の加入及び脱退等について

第2号 監事監査報告書について

第3号 内部監査報告書について

第4号 田子にんにくCA冷蔵庫温度異常の経過報告について

第5号 不祥事対応について

第6号 コンプライアンス・プログラムおよび不祥事未然防止のための行動計画の取り組み状況について

第7号 不祥事未然防止にかかる自主検査の結果について

第8号 ヘルプラインの運営状況について

第9号 反社会的勢力等との取引排除および疑わしい取引にかかる対応状況について

第10号 事務ミス等の発生状況について

第11号 苦情受付について

第12号 情報セキュリティにかかる運用状況について

第13号 余裕金運用状況について

第14号 理事に対する利益相反取引の状況について

第15号 貸出金残高上位先の概況および貸出残高の内訳について

第16号 令和5年度JA共済コンプライアンス点検結果について

第17号 令和5年度JA八戸LA推進目標早期達成奨励要項の設定について

第18号 第2四半期末事業実績及び年度未見通しについて

第19号 自己改革取組状況について

第20号 第5次中期3カ年計画、実践状況について

第21号 働ばるじゃサービス第2四半期末事業実績及び年度未見通しについて

第22号 委員会報告について

第23号 人事異動について

第24号 各部の業務報告について

第25号 常勤役員・参事主要行事出席と行事予定について

JA八戸 もっとずっと あんしんチェックキャンペーン

ご自身の「あんしん」を確認しませんか？
あなたの保障は「あんしん」ですか？
人生100年時代の「あんしん」をチェックしてみませんか？



あんしんチェックシートで

- ① 誰が ② どういう状況になったら
- ③ 誰に
- ④ いくら共済金や保険金を受け取れるか

確認し、自分、家族の「あんしん」を手に入れませんか？
ご相談はお近くの支店共済窓口、LAにご相談ください！

活動レポート Report

女性部



軽トラ市

女性部は10月14日、上長本店職員駐車場で軽トラ市を開催し、部員17人が軽乗用車9台で出品しました。

部員はハクサイ、大根やナシなど旬の農産物を持ち寄り販売しました。軽トラックに旬の食材を使用したメニューを貼り紹介している部員もあり、来場者に好評でした。

部員は「リピーターもつき、毎月の楽しみ。今後も続けていきたい」と笑顔で話しました。

女性部 新郷地区

ふれあい農園

新郷地区は9月27日、ふれあい農園を行い、新郷村立新郷小学校3年生9人と一緒に作業をしました。部員が講師となり、6月に定植した枝豆を収穫しました。

児童は根本を持ちながら力いっぱい引き抜き、一畝分収穫しました。収穫後には、「兄弟と一緒にたくさん食べたい」と話しながら、枝からさやを外しました。



JAのすがた 令和5年10月末現在

組合員数	正 10,081人 准 4,700人 計 14,781人
役員	27人
職員 (準職員含む)	301人
出資金	35.7億円
貯金	961億円
貸出金	328億円
長期共済保有高	3,409億円
購買品供給高	33.0億円 (令和4年度)
販売品販売高	82.9億円 (令和4年度)

こくしょうこくさん
「国消国産」
レシピ
コンテスト
白米がモリモリ進む!
かんたん井部門
最優秀賞



後味さっぱり
栄養満点!

トマトと大豆の生姜焼き丼

材料 (2人分)

ご飯…丼 2杯分
豚ロース肉…8枚
トマト…1/2個
玉ねぎ…1/2個
大豆(水煮)…50g
キャベツ…80g
しょうが(盛り付け用)…1/2個

サラダ油…小さじ2
薄力粉…大さじ2
塩・こしょう…各適量
★酒…大さじ1
★みりん…大さじ2
★しょうゆ…大さじ1と1/2
★砂糖…小さじ1
★しょうが(チューブ)…大さじ1/2

作り方①

キャベツとしょうが(盛り付け用)を千切りにする。玉ねぎは薄切り、トマトは1cm角に切り、大豆は粗めのみじん切りにする。

作り方②

豚ロース肉は筋切りをして、塩、こしょうで下味をついたら薄く薄力粉をまぶす。

作り方③

★を混ぜ合わせる。

作り方④

フライパンにサラダ油を中火で熱し、豚ロース肉を焼いて、肉の色が少し変わってきたら玉ねぎを加えて透き通るまで炒める。

作り方⑤

④にトマト、大豆、③を加えて少し汁気が飛ぶまで煮からめる。

作り方⑥

器にご飯を盛り、⑤と①のキャベツとしょうがを盛り付ける。

青髪のテツ × JAグループ 「国消国産」レシピコンテスト



インフルエンサー
青髪のテツ

○概要

- ・JAグループ主催で、青髪のテツ氏(※)とタグを組み実施。
- ・「野菜たっぷり!スピードおかず部門」、「白米がモリモリ進む!かんたん井部門」、「ミルク系スイーツ部門」の3部門で募集。
- ・2023年5月18日~7月18日の間で、合計287レシピが応募。

○「国消国産」とは?

「私たちの国で消費する食べものは、できるだけこの国で生産する」という、JAグループが提起している考え方です。国産農畜産物をおいしいレシピでたくさん食べてほしいという願いから、当コンテストも開催しました。

すべての
入賞レシピの
詳細はこちらに
アクセス!



※スーパーマーケット青果部で勤めた経験を生かし、野菜の選び方などで人気を博すインフルエンサーで、Xフォロワー約66万人(8月31日時点)。

頭の体操

クロスワード

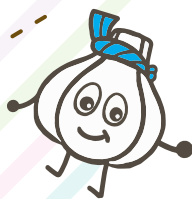

クロスワードを解いて、A→Eの二重ワクの文字を順に並べてできた言葉が答えです。

↓ タテのカギ

- 冬眠するものも多い大型の哺乳類
- 謎の多い浮世絵師、東洲斎——
- その月の一番最初の日
- 寒い日に吐くと白く見えることも
- 授業中は憤んでくださいね
- ワカメの根元に近い部分
- 予報によると来週は寒いらしい
- 建物が立っていない宅地
- の細かい滑らかな肌
- 年越しに付きものの麺類
- チン!と鳴らすと人が来ます
- 1号は東京と大阪を、2号は大阪と福岡を結びます
- 年賀状のイラストによく使われます。令和6年は「辰」です

→ ヨコのカギ

- サンタがプレゼントを入れます
- パパー、ママー、どこー?
- 欧米のクリスマスには、この鳥の丸焼きがよく食べられます
- 大好きな歌手の——を見に行った
- レンコンは根のように見えますが、実はこれ
- 「海のミルク」と呼ばれる貝
- 除夜の鐘を突けるところもあります
- 水や砂と混ぜコンクリートを作ります
- サハラ、タクラマカンといえば
- 刃物で紙を加工して描きます
- 冬の京都市は——冷えるといわれます

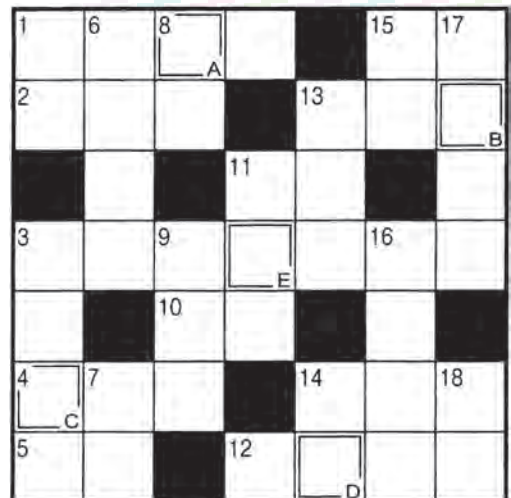

(出題) ニコリ

▶ 南部町苦米地 (Nさん)

「JA八戸キッズあぐり塾」小学生のうちから、農業や野菜の生長収穫等の観察ができ、良い経験になったと思います。食育は大事ですね。

▶ 八戸市岬台 (Tさん)

地域ふれあい活動のコーナーを面白いと思います。コロナ禍でできなかったイベントが復活して参加者が楽しめた様子が誌面から伝わってきました。

皆様の声

皆様から頂いた
ご意見・ご感想を
ご紹介いたします



職員のごき

【異動】

(令和5年9月22日付)

主査▷総務部付(南郷支店)

夏坂 礼奈

(令和5年10月23日付)

考査役▷倉石支店支店長(金融課係長)

佐々木 優

(令和5年10月23日付)

考査役▷総務部付(倉石支店支店長)

斉藤 譲一

【退職】

(令和5年10月31日付)

▷小笠原 克則(五戸営農センター)

編集後記

以前「伝えたいふるさと」のコーナーで紹介されました「青葉湖」へ行ってきました。あいにくの天気でしたが、遊覧船で紅葉を楽しんできました。㊦



▶ 八戸市上野 (Sさん)

八菜館ではじめて入手しました。「JA八戸キッズあぐり塾」の記事が良かったです。子どもにとっては貴重な体験であったと思います。12月にその食材を使い料理をするのも良い案だと思います。

農家組合員以外の方でも是非ご相談ください!!

ローン相談会

平日はお忙しいお客様と土曜日にご相談させていただきます。ご予約のない方もお気軽にご来場くださいませ。

開催日

令和5年 12月16日土

場所: JA八戸ローンセンター(下長支店2階)
八戸市大字河原木字河原木後10

TEL: 0178-20-1391 時間: 午前9時~正午

「JAとのお取引はこれから」というお客様もお気軽にどうぞ!!



check

情報
掲示板



10月号の当選者

おめでとう
ございます

賞品の発送をもって当選発表とさせていただきます。

10月号のクロスワードの答え



A B C D E
「FUJITAKU」



クロスワードの答えの応募方法

ハガキに「クロスワード」の答えを書いて、どしどしご応募ください。正解者の中から抽選でグリーンセンター・JA農産物直売所・(株)ぱるじゃサービス各給油所・Aコープ店で使用できる商品券1,000円分を5名様に差し上げます。

JAや本誌に対するご意見・ご感想もお待ちしております。

63 039-1101

青森県八戸市大字
尻内町字内矢沢2番地5
JA八戸
総務課 行

● 答え
● 郵便番号
● 住所
● 氏名・年齢
● 電話番号
● 本誌への意見・感想
なんでもOKです。

しめ切り

12月20日の
消印まで有効

※ご応募いただいた皆さまの個人情報情報は、「皆様の声」コーナーでのご紹介及び、クイズ当選者への賞品発送にのみ、使用させていただきます。

※ご意見・ご感想が記載されていないハガキは抽選の対象から省かせていただきますので、ご了承ください。

総代の皆さまへ 総代研修会の開催のご案内

組合員の参画意識向上および、総代にもとめられる役割について知っていただくために総代研修会を開催いたします。



1. 日程・場所

開催日時	研修会場
① 令和5年12月14日(木) 14:00~15:30	楽楽ホール(南部町)
② 令和5年12月15日(金) 10:30~12:00	(協)八食センター
③ 令和5年12月15日(金) 14:00~15:30	営農経済本部3階会議室

※①~③のうち、ご都合の良い会場へのご参加をお待ちしております。

2. 講師 JA全中くらしの活動推進アドバイザー 佐久間 幸子氏

3. 対象者 総代

4. 申込先 総務部 総務課

5. 申込期限 令和5年11月24日(金)

6. その他 11月上旬に総代の皆様宛に通知を発送しております。

お問い合わせ | 総務部 総務課 TEL 0178-70-7711

職員募集

募集職種 総合職
・主として金融・共済・購買部門の営業活動および窓口業務
・組合員の営農活動援助と農業生産力の維持・向上を図る業務

採用試験及び選考方法
(1)第一次選考：筆記試験(基礎能力、適性検査、作文)
応募受付後、別途ご案内いたします。
(2)第二次選考：面接試験
第一次選考合格者に対して面接試験を行います。



新卒者募集(令和6年4月採用)

採用予定人員 5名程度

募集受付期間 令和6年1月20日(土)必着(大卒・短大卒・高卒)

応募資格
(1)大学・短期大学(修学2年以上の専門学校を含む)を令和6年3月までに卒業見込みの者または卒業後3年以内の者。
(2)高校を令和6年3月までに卒業見込みの者または高卒者で、平成15年4月2日から平成18年4月1日までに誕生した者。
(3)原則として令和6年3月末までに普通自動車運転免許を取得する見込みの者。

中途採用者・社会人経験者募集(随時募集、随時選考)

採用予定人員 5名程度

募集受付期間 随時

応募資格
(1)高校卒業以上
(2)年齢40歳以下(長期勤続によるキャリア形成を図るため)
(3)要普通自動車運転免許

その他詳細 応募方法、採用試験および選考方法など詳しい募集事項は、JA八戸ホームページをご覧ください。

八戸農業協同組合 〒039-1101 青森県八戸市大字尻内町字内矢沢2番地5 TEL.0178-70-7711 FAX.0178-70-7716
編集・発行/総務部 総務課 TEL.0178-70-7711 FAX.0178-70-7716 発行日/令和5年11月15日
ホームページアドレス/http://www.ja-hachinohe.or.jp/ E-mail:kouhou@ja-hachinohe.or.jp