

Palja

ぱるじゃ



2023.7 No. **172**

特集

第14回通常総代会開催



総代会の様子



キッズあぐり塾集合写真



Contents

- JA八戸 令和5年度 野菜情報交換会
- 令和5年度JA八戸キッズあぐり塾開校
- 青森ハートビート 最高値 1箱50万円
- 営農経済担当常務と販売担当者との意見交換会
- 花環ポスター取扱いのご案内

etc.

今回はにんにく専門部部長の崩弘幸さんの所にお邪魔しました。

輝け×農業

3月に、にんにく専門部部長に就任した崩さんは平成30年に農協職員を退職し、父の後を継ぎ就農しました。にんにくは父の代から小さい面積から始め、自治体で整地した農地を利用しながら、徐々に面積を拡大していき、にんにく1ha、水稻90a、ミニトマトをハウスで3棟栽培しているほか、繁殖牛11頭を飼養しています。

崩さんは「にんにくは植付と収穫時の人手の確保が大変。収穫が遅れると割れてしまい、品質の低下につながるため、適期の収穫が大事だ」と話します。さらに、「品質の良いにんにくを栽培するために、土壌診断を毎年行っている。また、自家産のたい肥を切り返して使っている」とこだわりを語ってくれました。

崩さんは『出荷量の維持』が大切だと話します。「高齢化による作付者の減少、異常気象等により出荷量が年々減少傾向にありマイナス要因しかない状態だ」と部



くすれ 崩 弘 幸 さん
お住まい 新郷村
役職 にんにく専門部部長



会員の現状を語ります。また、「去年は、にんにくの価格が安かった。市場や農協の担当者と情報を共有しながら、高値での販売につとめ、部会員の手取りアップに繋げたい。部会員の皆さんも来年に向けて、種子の更新、良い種子を準備、植付し、収量アップ、手取りアップに繋げましょう」とメッセージをいただきました。

7月号 ぱるじゃもくじ

輝け×農業	2
JA八戸 令和5年度 野菜情報交換会	3
特集	4
第14回通常総代会開催	6
令和5年度JA八戸キッズあぐり塾開校	6
青森ハートビート 最高値 1箱50万円	8
新人職員の職場体験	8
営農経済担当常務と販売担当者との意見交換会	9
トピックス	10
活動レポート	11
花環ポスター取扱いのご案内	12
金融移動店舗車の運行スケジュール変更	13
営農情報 栽培インフォメーション	14
JAカレンダー	16
「家の光」8月号のご紹介	16
固定資産の売却について	17
理事会だより	17
JAのすがた	17
情報掲示板	18
クロスワード	18
皆様のお声	19
令和6年度(2024年度)JA八戸職員募集	20
令和6年度(2024年度)JA八戸グループ	20
株式会社ぱるじゃサービス社員募集	20

JA八戸 令和5年度 野菜情報交換会

野菜総合部会は6月8日、八戸プラザホテルアーバンホールで各専門部役員、全農あおもり県本部、取引市場13社を招き、JA八戸令和5年度野菜情報交換会を開催し情報や意見を交わしました。

堰合繁部会長は「電気代や燃料代など値上がりしており、農家の生活は苦しい状況です。全農、取引市場、JAが一体となり適正価格での販売をお願いしたいと思います。また、令和3年、令和4年と販売計画を大きく下回っています。栽培管理の徹底を行い、良質な農産物を生産し計画達成に努めましょう」とあいさつしました。

さらに、若林政秀営農経済担当常務は「情報交換会は、産地の情報、生産者の状況、市場からは競合産地、量販店の状況を収集し、



▲ あいさつをする堰合部会長

市場に何を要望するのか議論し、今年の目標をはっきり決める場となっています。生産者が期待する取り組みを行っていかなくてはな

らないため、取引市場の皆さまには他産地のコスト削減などの取り組みなど、JAの販売担当へ情報提供をお願いしたいと思います」と述べました。

野菜情報交換会は、生産者と市場で意見交換をすることにより、生産・販売面の強化を狙ったもの。①ながいも・ごぼう、②にんにく、



▲ あいさつをする若林営農経済担当常務



▲ 情報交換会の様子

③ねぎ・きゅうり、④トマト・ピーマン、⑤ミニトマト・豆類、⑥振興野菜と6会場に分かれ、活発な意見交換を行いました。各会場では、品目毎の前年度の実績や今年度の計画、作柄や出荷状況を報告したほか、市場への要望が多数出されました。



第14回通常総代会開催

賛成多数で全議案を 原案どおり承認

当JAは6月27日、グラウンドサンピア八戸で新型コロナウイルス感染症への対応が緩和されたことから、来賓をお招きし、第14回通常総代会を開催しました。

総代本人出席80人、委任状による代理出席1人、書面による議決権行使者396人、合計477人の総代過半数の出席により総代会が成立。

水越善一組合長は「令和5年度、当JAでは、第5次中期3カ年計画の2年度目となります。



▲ あいさつをする水越組合長

自己改革については、基本目標である「農業者の所得増大」「農業生産の拡大」「地域の活性化」の実現に向け、「農業・地域に



▲ 議長を務めた久保さん

とって、JAは、なくてはならないもの」であるとの強い信念を持ち、「不断の自己改革」の取り組みを数値化した自己改革工程表をもとに、進捗管理を行い、組合員・地域の営農とくらしを最大限支援できるよう、関係機関の皆様とも連携して取り組んで

参りたいと考えております。また、将来にわたって、組合員・地域の皆様と共に歩む、必要とされるJAであり続けるために、訪問活動を積極的に展開し事業を進めてまいります。デジタル化の進展から、店舗の在り方については、今後も継続して検討していかなければならない課題と考えていますので、皆様のご協力をお願いいたします」とあいさつしました。

議長には名川地区の久保利樹氏を選任し議事を進行。令和4年度剰余金処分案及び事業報告の承認について、令和5年度事業計画の設定について、第5次中期3カ年計画の一部変更につ

いてなどが議決されたほか、第5次中期3カ年計画の実践状況についてなど報告しました。「肥料、農薬が高騰しているなかで対策は何か考えているのか」「女性には内に秘めた力を持っている。女性理事の人数を増やして、勉強し経験をつめば、これからのJAももっと良い方によっていくと思う」など活発な意見・要望が出され、意見・要望に対し、水越組合長らが答弁し、8議案が賛成多数で承認されました。

令和4年度決算は、当期剰余金2億5900万円を計上。前期繰越剰余金等を合わせた当期未処分剰余金は13億9500万円となります。



▲ 意見を述べる総代

『三八地域の農業』『八戸伝統野菜』

魅力発見！学ぼう！触れよう！楽しもう！

令和5年度 J A 八戸 キッズあぐり塾開校

J A は6月3日、三八地域の農業について理解を深め、次世代に向けて活動を行うことから、今年度も八戸市と連携して、三八地域の主力品種や八戸伝統野菜「食用菊」や「糠塚きゅうり」を学び、農業の大切さ、楽しさを体験するために、令和5年度 J A 八戸キッズあぐり塾を開校しました。八戸市在住の小学生の児童18人が参加し、今年入組した職員3人がリーダーとなり、塾生たちと一緒に農作業を体験しました。

✪ 開校式

八戸市農業経営振興センターで行った開校式では、水越善一組合長が「キッズあぐり塾で植え付けた野菜の生長を確認しながら、野菜の先生になってください。また、ほかの学校のお友達とも仲良くなって、キッズあぐり塾が大人



▲ あいさつをする水越組合長

になっても思い出になるものとしてほしい」とあいさつしました。また、八戸市の熊谷雄一市長は「野菜を作ることの楽しさ、収穫することの喜び、農家の方が工夫、苦労していることを学びながら、農業の大切さ、食べることの大切さを学んでください」と述べました。



▲ あいさつをする熊谷市長

植え付け体験

八戸市農業経営振興センターの田茂竜児技査が講師を務め、三八地域で収穫できる主力品種や八戸伝統野菜「食用菊」や「糠塚きゅうり」について説明したほか、今回植え付ける「ねぎ」の生育方法などについて話しました。

田茂先生の説明の後は、待ちに



▲ 食用菊の船底植えに挑戦する塾生

待った植え付け体験。ねぎやピー

マンの植え付けに挑戦。食用菊の船底植えを体験したほか、簡易移植機ひっぱりくんを使用し、長ねぎの移植を行いました。新人職員が手助けしながら、苗に土をかぶせ、塾生は「大きく育ってね」と声掛けしました。



▲ ねぎの移植をする塾生

ちやぐりんの授業

ちやぐりんの授業では、リーダリーの新人職員3人が先生となり、「(二社)家の光協会が出版している「ちやぐりん」を用いた野菜クイズ

ズを行いました。

先生が、パワーポイントを使い、「①いちご、②レモン、③ピーマンのうち、いちばんビタミンCが多い野菜は?」「トマトの色には赤や黄色のほか黒もある、○か×か?」などの野菜クイズを出題。「③ピーマンが、いちばん多い」「スーパーで黒いトマトをみたことがあるから、○だ」と塾生たちも元氣よく手をあげ、答えを友だち、兄弟同士で考え答えました。



▲ 野菜クイズを出題する新人職員

感想

授業で学んだことや気づいたこととの感想文を書きました。塾生は「ねぎを引っ張って植えるのが楽しかった」「野菜クイズが楽しかった」と感想を述べました。

次回のキッズあぐり塾は、7月29日に行い、ピーマン、糠塚きゅうりやミニトマトの収穫を行うほか、ミニトマトや糠塚きゅうりの葉かきやちやぐりんの授業を行う予定です。



▲ 元氣よく手をあげる塾生

青森ハートビート 最高値 1箱50万円

初出荷から4年目となる「ジュノハート」と上位等級品「青森ハートビート」の初競りが6月20日、八戸市中央卸売市場で行われました。



地元の仲卸業者が競り落とし、「青森ハートビート」は50万円の最高値が付きました。

「ジュノハート」は、年々生産量を増やし、昨年の3倍近い114箱が競売に並び、そのうち「青森ハートビート」は10箱売られました。

さくらんぼ専門部の留目秀樹部長は「昼夜の寒暖差が小さく色づきが心配だったが、間に合った。全国の人においしさが伝われば嬉しい」と話しました。

新人職員の職場体験

JAでは、入組して1年目から4年目の職員を対象に、他部署の業務を体験し部門間連携を深めていくことを目的に、他部署の知識を学んでいく姿を紹介していきます。

6月17日、三戸営農センターで新人職員の職場体験を行い、入組3年目と4年目の職員2人が参加しました。

職員はトマトの選果作業を体験し、色や形に気を付けながら、規格に沿って箱詰め作業を行いました。

感想 共済部 共済課



栗生 太平
(入組4年目)

色や大きさによって、かなり細かく分別することに驚きました。そもそも箱に入ったトマト

を見たことがなかったので、とても良い経験になりました。



上長支店



田中 俊宏
(入組3年目)

箱詰めの際、商品の見た目や見栄えが商品価値向上に繋がるのではないかと感じました。業務を行うなかで、改善点を考えたり、没頭することで効率が良くなるほか、人とのコミュニケーションを図ることで新しい発見や改善点が見つかると思いました。



営農経済担当常務と販売担当者との意見交換会

営農経済部は営農経済本部で若林政秀営農経済担当常務と販売担当者との意見交換会を開催しました。開催は営農指導員対象に次いで2回目となります。

若林常務は「JA事業全体、指導、販売、経済の年度毎事業内容の推移や将来の成行シミュレーションについて農業関連事業の改善を図らなければ経営基盤に影響を及ぼし最終的に組合員に負担がかかる」と話し、販売事業は生産者に対し如何に多くの販売代金を精算できるかであり、指導、購買、販売の農業関連事業連携を今まで以上に



進め生産者から期待される体制を構築しなければならぬと説明。

販売担当者を対象に担当品目の強み弱み、自分自身の強み弱み、販売戦略(管理監督職は販売事業全体像、係長以下職員は担当する品目)について事前にアンケート形式で聞き取った各種課題について意見交換会を進めました。

取扱品目の系統率と将来性、集荷対策、販売対策等、販売高の拡大と生産者の手取りアップのための戦術を各担当者で協議しました。農産物が潤沢にある時に如何に売り込むためには、企画提案のあり方等ネットワーク構築のための人脈作りが重要で「物を売る前に自分自身を売り込め」と激励。

最終的に販売担当者も各種情報を持ちながら出向く姿勢が必要で、それが一般的に言われているCS、EC(満足度)向上に繋がり信頼性を高めることを確認しました。

さらに物流2024課題について、幹線は航空、船舶、鉄道、長距離トラック等があるが、農産物の場合ほとんどがトラックに頼って

いる。更に地域配送できる支線もトラックの役割が大きく物流全体が安定しています。早急に運送業者と物流情報を共有しながらJAが改善すること、運送会社に求める改善等、相互が前向きに進まなければ安定した物流体制が構築できないことを確認し、各種課題について取引している運送会社各社と協議することにしました。

また、販売関連施設の運営管理では他JAの事例やJA内過去の事例をケーススタディで問題提起し、それぞれ担当者へ管理ミスが与える影響の大きさを再度認識してもらい、各種点検や管理体制を確認しました。

最後に対応力強化の一環として若林常務が市場担当者役、量販店バイヤー役、直接販売業者役、生産者役に扮しロール・プレイング形式で販売担当者と現実起こりうる場面を想定した疑似体験を通じて適切に対応できているかを全員で確認しました。担当者からは事案に対し足りない部分や交渉の進め方等意見が出されました。



参加した担当者からは「生産者から頼りにされている分やりがいがある。もっと成長できるように視野を広げて業務に励みたい」「後輩の育成に力を入れていきたい」「コミュニケーションに自信が無かったが自分自身が成長変化しなければ物事を変えることはできない」等前向きな意見が出されました。

若林常務は今後、成果に向けた行動力が問われるとし、営農経済効率化プログラムと平行して進捗状況を注視していきたいと話しました。また、資材渉外担当者との意見交換会も実施したいとしています。



▲ 収穫適期を説明する講師

にんにく専門部は6月5日、6日に、管内15カ所でにんにく栽培講習会を行いました。このうち5日に五戸営農センター(東部)で行った講習会では33人が参加しました。

県民局の木村一哉主幹が講師を務め、「収穫適期は例年に比べ7~10日程度早まる見込みとなっています。収穫作業が遅れないよう適宜肥大状況を確認しながら適期収穫に努めてください」と説明しました。さらに、「さび病や春腐病が一部ほ場で多発しています。適期防除を徹底し、まん延を防いでください」と注意を促しました。

にんにく収穫適期呼びかけ



▲ あいさつをする畑山部会長

花き部会は6月1日、管内2カ所で菊類栽培講習会を行いました。このうち、新郷村の生産者ほ場で行った講習会では、9人が参加しました。講習会に先立ち、畑山拓也部会長は「お盆出荷に向け、高値での販売ができるよう、講習会の内容を参考に栽培していきましょう」とあいさつしました。

県民局の泉山佳子主幹が講師を務め、消灯後の管理、温度管理や病虫害対策について説明しました。講師は「開花遅延や奇形花を出さない為にも、日中はハウスを開放し、遮光資材を活用しながら室温の上がりすぎを防ぎましょう」と促しました。

お盆出荷に向け、水、温度管理しっかりと



▲ 出荷規格を説明する販売担当

プラム・プルーン専門部は6月23日、早生・中生種の目揃会を三戸営農センターで開催し、生産者や市場などが参加しました。

販売担当者が出荷規格の確認を行ったほか、過熟な実や軸がついたままのものは、入庫できないことや山選果の徹底を呼びかけました。さらに、昨年よりも生育が早い見込みとなっていることから、適期収穫に努めるように説明しました。

プラム出荷に向け目揃会開催



▲ 情勢報告を聞く農政対策委員

J Aは6月6日、営農経済本部で令和5年度第1回J A八戸農政対策委員会を行い、農政対策委員15人が参加しました。

小原良洋農政対策委員長は「農業従事者の高齢化や担い手不足、飼料や肥料、農業資材等の高騰により、農業経営は更に厳しい状況となっている中、農業者の信頼と期待に応え、生産者の向上及び農業経営の合理化、農業所得の拡大等に努めて参ります」とあいさつしました。

J A青森中央会農業対策部の小島睦男部長が「農政をめぐる情勢と今後の取り組み」をテーマに青果物流をめぐり問題などについて情勢報告を行いました。さらに、令和4年度活動報告、令和5年度の活動計画や収支予算などの全ての案件が満場一致で承認されました。

第1回J A八戸農政対策委員会開催

8 8月 2021



▲ 受賞した田子支店

田子支店
優績店舗表彰受賞

6月22日の支店長会議において、月間優績店舗表彰を行いました。5月の優績店舗は田子支店が「年金予約、給与振込、小口ローン」それぞれ1位を獲得、また「J Aカード、住宅ローン、個人インターネットバンキング契約」についても上位を独占したことから総合ポイントで他店を大きく上回り月間MVPを受賞しました。表彰を受けた櫻川支店長は「支店の職員が頑張ってくれて大変感謝しています。今後も地域、組合員のために頑張りたい」と話しました。田子支店は月間優績店舗表彰始まって以来、初のMVP受賞となりました。

活動レポート

Report

女性部



軽トラ市

女性部は7月17日、上長本店職員駐車場で軽トラ市を開催しました。また、昨年に引き続き、野菜や家庭で使わなくなった日用品を部員が持ち寄り、八戸こども宅食「おすそわけ便」に無償で提供しました。

自分たちで栽培した農産物を軽トラ市の荷台で販売。新鮮な野菜や果物、花、手作りかばんなどを積んだ10台が並び、地域住民らでにぎわいました。

部員は久しぶりに会った来場者と楽しく交流し、今年度初めての軽トラ市を締めくくりました。

青壮年部 五戸支部



こんにゃく芋植付

青壮年部五戸支部は6月1日、五戸町立上市川小学校で3年生13人とこんにゃく芋の植付を行いました。

部員と担当職員が講師となり、種芋の植え方を教えました。マルチを張り、マルチの目印をたよりに種芋が隠れるくらいの土を掘り、種芋を植えました。講師は「種芋が隠れないと、土の中で大きく生長できないよ」とアドバイスしました。児童は「水やりの頻度は」「いつごろ収穫ですか」と質問しながら作業をしました。

今回定植したこんにゃく芋は12月頃、女性部川内地区と調理実習を行う予定です。

組合員の皆様へ



花環ポスター 取扱いのご案内



花環ポスターは、以下のJA八戸各施設へご用命ください。
お求めの際は、あらかじめ電話にてご連絡頂けると受け渡しがスムーズです。

価格：1枚 1,000円(税込)

施設	店舗名	住所	電話	営業日	営業時間
支店	下長支店	八戸市大字河原木字河原木後10	0178-28-2047	平日のみ	9:00~15:00
	上長支店	八戸市大字尻内町字内矢沢2-5	0178-27-2115		9:00~15:00
	階上支店	階上町大字蒼前東一丁目9-805	0178-88-2221		9:00~12:00 13:00~15:00
	南郷支店	八戸市南郷大字市野沢字市野沢58	0178-82-2121		9:00~12:00 13:00~15:00
	倉石支店	五戸町大字倉石中市字上ミ平19-1	0178-77-2051		9:00~15:00
	五戸支店	五戸町大字古館字下川原30-3	0178-62-6111		9:00~15:00
	三戸支店	三戸町大字川守田字大明地22-1	0179-22-3311		9:00~15:00
グリーンセンター	中央GC	八戸市大字尻内町字中熊ノ沢47-2	0178-70-4062	【4月~9月】 平日/8:00~18:00 土・日・祝/8:00~12:00	
	是川GC	八戸市大字是川字十役下タ34	0178-96-1776	【10月~3月】 平日/8:30~17:00 土曜日/8:30~12:00	
	新郷GC	新郷村大字戸来字中野平24-1	0178-78-2002	日・祝/休み	
	三戸GC	三戸町大字川守田字雀館5-6	0179-22-3172		
	南部GC	南部町大字平字広場25-4	0178-76-2212		
(株)ぱるじゃサービス	本社	八戸市大字豊崎町字中村17-1	0178-70-7811	平日のみ	9:00~17:00
Aコープ	田子店	田子町大字田子字天神堂平76	0179-20-7715	【4月~9月】 平日/8:00~18:00 土曜日/8:00~16:30 日・祝/8:00~12:00 【10月~3月】 平日/8:30~17:30 土曜日/8:30~16:30 日・祝/8:30~12:00	

「やすらぎの会」会員の方は花環ポスター通常1,000円を**800円に割引**いたします。

会員のお問い合わせ・お申し込みは購買推進課・各支店窓口へ

JA八戸 営農経済部 購買推進課 TEL 0178-61-6322

下長支店 TEL 0178-28-2047 南郷支店 TEL 0178-82-2121 三戸支店 TEL 0179-22-3311
上長支店 TEL 0178-27-2115 倉石支店 TEL 0178-77-2051 南部支店 TEL 0179-23-8988
階上支店 TEL 0178-88-2221 五戸支店 TEL 0178-62-6111 田子支店 TEL 0179-32-3121



葬儀に関するお問い合わせ、事前相談は
JA葬祭 JA全農あおもり県南葬祭センターまで

0120-7676-04

ご遺体搬送
24時間受付



金融移動店舗車の運行スケジュール変更

●運行日程

移動店舗車「ちよりす号」の運行日程について
令和5年8月より運行日程を下記のとおり変更します。

※旧猿辺ATMと旧市川取次店をご利用の
お客様はご注意願います。

詳しくは16ページのJAカレンダーをご覧ください。



▼変更後【令和5年8月3日(木)から】

※毎月【第1週、第3週、第5週】の木曜日と金曜日が変わります。

	午前	午後
月曜日	旧是川取次店 10:00~11:30	旧館取次店 13:00~14:30
火曜日	旧新郷支店 10:00~11:30	旧西越ATM 13:00~14:30
水曜日	旧是川取次店 10:00~11:30	旧福地支店 13:00~14:30
木曜日	旧豊崎支店 9:30~11:00	<u>田子支店 13:00~14:30</u>
金曜日	<u>南郷支店 10:00~11:30</u>	旧福地支店 13:00~14:30

※毎月【第2週、第4週】はこれまで通り運行します。

	午前	午後
月曜日	旧是川取次店 10:00~11:30	旧館取次店 13:00~14:30
火曜日	旧新郷支店 10:00~11:30	旧西越ATM 13:00~14:30
水曜日	旧是川取次店 10:00~11:30	旧福地支店 13:00~14:30
木曜日	旧豊崎支店 9:30~11:00	旧猿辺ATM 13:00~14:30 <small>(三戸町基幹集落センター地内)</small>
金曜日	旧市川取次店 9:30~11:00	旧福地支店 13:00~14:30

ご利用いただける主なお取引

ご入金・出金、お振込・振替

通帳記帳・繰越

税金納付、公共料金のお支払い

ガス代等、購買未収金のお支払い

共済掛金のお支払い

定期積金の掛け込み

※出金限度額は50万円、お振込は当JAの支店間とさせていただきます。店舗の特性上、内容によりお客様のご希望に添いかねる場合がございます。

1 火	●金融移動店舗車運行日(旧新郷支店・旧西越A T M)	16 水	●金融移動店舗車運行日(旧是川取次店・旧福地支店)
2 水	●金融移動店舗車運行日(旧是川取次店・旧福地支店)	17 木	●J A 葬祭事前相談窓口(是川グリーンセンター) ●金融移動店舗車運行日(旧豊崎支店・田子支店)
3 木	●J A 葬祭事前相談窓口(是川グリーンセンター) ●金融移動店舗車運行日(旧豊崎支店・田子支店)	18 金	●金融移動店舗車運行日(南郷支店・旧福地支店)
4 金	●金融移動店舗車運行日(南郷支店・旧福地支店)	19 土	●ローン相談会(下長支店2階ローンセンター)
5 土		20 日	
6 日		21 月	●金融移動店舗車運行日(旧是川取次店・旧館取次店)
7 月	●金融移動店舗車運行日(旧是川取次店・旧館取次店)	22 火	●金融移動店舗車運行日(旧新郷支店・旧西越A T M)
8 火	●金融移動店舗車運行日(旧新郷支店・旧西越A T M)	23 水	●金融移動店舗車運行日(旧是川取次店・旧福地支店)
9 水	●金融移動店舗車運行日(旧是川取次店・旧福地支店)	24 木	●J A 葬祭事前相談窓口(中央グリーンセンター) ●金融移動店舗車運行日(旧豊崎支店・旧猿辺A T M)
10 木	●J A 葬祭事前相談窓口(中央グリーンセンター) ●金融移動店舗車運行日(旧豊崎支店・旧猿辺A T M)	25 金	●金融移動店舗車運行日(旧市川取次店・旧福地支店)
11 金	●山の日 ●女性部軽トラ市(上長本店職員駐車場)	26 土	
12 土		27 日	
13 日		28 月	●金融移動店舗車運行日(旧是川取次店・旧館取次店)
14 月	●金融移動店舗車運行日(旧是川取次店・旧館取次店)	29 火	●金融移動店舗車運行日(旧新郷支店・旧西越A T M)
15 火	●金融移動店舗車運行日(旧新郷支店・旧西越A T M)	30 水	●金融移動店舗車運行日(旧是川取次店・旧福地支店)
		31 木	●金融移動店舗車運行日(旧豊崎支店・田子支店)

得する・役に立つ・元気が出る「家の光」8月号のご紹介



〈特集1〉

イマドキ孫とのつきあい方



夏のおかず作りに困らない豆腐があれば！

豆腐は良質なたんぱく質を豊富に含み、火の通りを気にせず調理できる、頼もしい食材です！

定価 629円(税込)

ご購入のお申し込みは各支店窓口までどうぞ!!

・〈特集2〉すぐできてラクだから続く 小さな節約アイデア

・〈手芸〉繊細な美しさに癒やされる 糸かけアート

・夏の風物詩 受け継がれる 江戸風鈴

定例理事会（6/29開催）

案 件

- 議案第1号 アパート等事業資金の貸付承認について
- 議案第2号 行政庁提出用業務報告書について
- 議案第3号 理事の報酬配分について
- 議案第4号 八戸農業協同組合農政対策委員会設置規程の一部変更について
- 議案第5号 農産物販売仮渡金の支払いについて

報告事項

- 第 1 号 組合員の加入及び脱退等について
- 第 2 号 監事の報酬配分について
- 第 3 号 監事監査報告書について
- 第 4 号 令和4年度部会組織助成金使途報告について
- 第 5 号 貯金規定の一部変更について
- 第 6 号 利用増資実施要領の一部変更について
- 第 7 号 令和5年度「家の光」普及要領について
- 第 8 号 令和5年度JA八戸農産物即売会要領について
- 第 9 号 委員会報告について
- 第 10 号 人事異動について
- 第 11 号 各部の事業実績並びに業務報告について
- 第 12 号 常勤役員・参事の主要行事出席と行事予定について

固定資産の売却について

下記により固定資産を売却します。

- 1. 売却条件** (1)処分予定金額以上で入札した最高額者に売却いたします。
(2)現状売却とし、係る一切の費用は全額買い受け者負担といたします。
(3)売却価格決定の日から30日以内に売却代金を納入するものといたします。
- 2. 募集期間** 令和5年7月15日(土)～令和5年8月31日(木)午後3時まで
- 3. 申 込 先** JA八戸 各支店
- 4. 申込方法** 希望者は各支店に備え付けの「申込書」に必要事項をご記入の上、身分証(写)を添付しお申し込みください。
後日、希望者へご連絡させていただきます。
- 5. 参加資格** 組合員及び員外
- 6. その他** 物件確認及び詳細についてのお問い合わせは、総務部管理課までご連絡ください。(TEL:0178-70-7711)
- 7. 売却物件**

固定資産の名称		種別	所在地	面積
旧豊崎支店跡地		土地	八戸市豊崎町字下七崎65-1	330.5㎡
旧八戸広域農協養鶏場跡		土地	八戸市妙字桶屋平10-1	13,194.7㎡
旧是川農協倉庫跡地		土地	八戸市是川字番屋19-2	140.6㎡
南郷支店裏(宅地)		土地	八戸市南郷市野沢字家口山17-1 他1筆	1,609.9㎡
南郷支店裏(雑種地)		土地	八戸市南郷市野沢字野沢55-4 他2筆	245.4㎡
旧中沢出張所	農業倉庫等	建物	八戸市南郷市野沢字家口山16-1	357.6㎡
		土地	〃	1,879.9㎡
	集出荷場	建物	八戸市南郷市野沢字家口山14-3	725.5㎡
		土地	〃	1,815.2㎡
旧中沢給油所跡地		土地	八戸市南郷中野字大久保15-4	1,553.6㎡
旧名川中央米倉庫		建物	南部町下名久井字八森2-1	304.1㎡
		土地	〃	984.5㎡
旧しんせい五戸 五戸給油所跡地		土地	五戸町古舘脇2-4 他1筆	1,378.1㎡
旧しんせい五戸	又重店舗・給油所	建物	五戸町倉石又重字上谷地7-1	214.5㎡
		土地	五戸町倉石又重字上谷地7-1 他2筆	1,159.3㎡
	購買倉庫	建物	〃	66.0㎡
	集積倉庫	建物	〃	132.0㎡
旧舘給油所		建物	八戸市櫛引字上川原3-11	135.3㎡
		土地	八戸市櫛引字上川原3-11 他1筆	659.0㎡
旧蛭川精米所	工場	建物	五戸町字蛭川村12	177.5㎡
		倉庫	建物	〃
		土地	〃	643.5㎡
旧市川いちご集出荷施設		建物	八戸市市川町字中谷地193	924.2㎡

JAのすがた 令和5年6月末現在

組合員数	正 10,148人 准 4,681人 計 14,829人
役員	27人
職員 (準職員含む)	303人
出資金	35.7億円
貯金	935億円
貸出金	323億円
長期共済保有高	3,453億円
購買品供給高	33.0億円 (令和4年度)
販売品販売高	82.9億円 (令和4年度)

農家組合員以外の方でも是非ご相談ください!!

ローン相談会

平日はお忙しいお客様と土曜日にご相談させていただきます。
ご予約のない方もお気軽にご来場くださいませ。

開催日

令和5年 **8月19日** 土

場所: JA八戸ローンセンター(下長支店2階)
八戸市大字河原木字河原木後10

TEL: 0178-20-1391

時間: 午前9時~正午

「JAとのお取引はこれから」

というお客様もお気軽にどうぞ!!



情報 掲示板

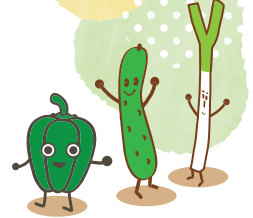

JA全農あおもりからの お知らせ

肩痛は早期受診を!!

JA全農あおもりは、弘前大学が行う、肩腱板損傷(かたけんぱんそんしょう)のMRI研究を、支援しています。

肩腱板損傷は、超音波装置による研究では全国で950万から1500万人と推定されており、肩を上げての農作業が多いリンゴ生産者をはじめとする農業従事者が罹患しやすく、放置していると治療が困難となることから、早期治療が必要とされています。

この研究に際して、6月5日から18日の2週間、弘前市の岩木健康増進プロジェクト内検診において、筋組織の萎縮、関節軟骨の変形といった肩関節全体の観察を行えるMRI検査を約370人に実施しました。同大学は2024年3月ごろまでに、肩腱板損傷の有病率を算出し、疾患関連因子(年齢・性別・職業・喫煙・飲酒など)との分析を行います。

全農あおもりでは、今後研究結果を情報発信し、生産者の認知向上と早期受診による営農継続に向けた取り組みを進めていきます。



詳しい内容はJA八戸ホームページをご覧ください。

頭の体操

クロスワード



クロスワードを解いて、A→Eの二重ワクの文字を順に並べてできた言葉が答えです。

↓ タテのカギ

- 2 パラシュートともいいます
- 5 法やルールなどに背くこと
- 7 イタリアの1つ前の通貨単位
- 8 「あかつき」や「白鳳」などの品種があります
- 9 日暮れ頃にザーッと降ります
- 11 読売ジャイアンツの本拠地は東京——です
- 12 植物に水やりをするときに使う道具
- 14 陰(いん)の反対語
- 15 毎度、バカバカしいお笑いを——
- 16 紙幣や貨幣を入れます
- 17 カレンダーに「FRI」と書かれていることも

→ ヨコのカギ

- 1 京都の五山送り火で、最もよく知られた形の送り火
- 2 エビネもカトリアもこの花の仲間
- 3 肥料の3要素の1つ。元素記号はK
- 4 どのドレッシングで食べようかな
- 6 骨切りをする細長い魚
- 9 イタリアの現在の通貨単位
- 10 山の頂上と麓の間
- 11 一緒に暮らしています
- 13 突破して決勝に進みます
- 14 夕空に輝く——の明星
- 16 歌謡曲で一番盛り上がる部分のこと

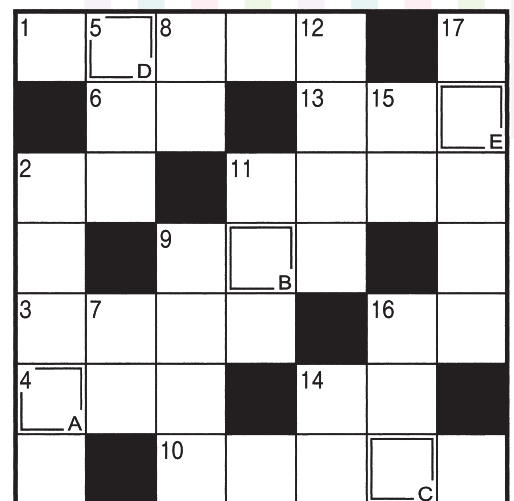

(出題) ニコリ

▶ 南部町小向 (Sさん)

営農情報栽培インフォメーションは、とても勉強になり参考にしています。

編集後記

一粒万倍日は「一粒の粉が何倍にも成長して大きな利益をもたらす日」のこととされています。仕事始め、開店、種まき、財布の使い始めに最適とされるそうです。7月は11日、14日、23日、26日が対象となるそうですよ。(笑)

▶ 南部町苫米地 (Nさん)

農業融資専任担当者が業務用の携帯を持つことは、それだけ責任感、緊張感ができますね。本当にお仕事お疲れさまです。

▶ 南部町苫米地 (Nさん)

毎月第2金曜日がJA-S Sの日で、ガソリンをつめて当たりがでたら、その場で賞品をゲットできることを知りました。ガソリンも値上がりしているので嬉しい企画ですね。

皆様の声

皆様から頂いたご意見・ご感想をご紹介します



広報誌6月号の訂正とお詫び

広報誌6月号「令和4年度決算確定」および「LA(ライフアドバイザー)紹介」において、間違った表記がございましたので次のように訂正してお詫び申し上げます。

p 4「令和4年度決算確定」
(3) 購買事業

誤 生産資材 実績
319,800千円

正 生産資材 実績
3,198,000千円

p 9「LA(ライフアドバイザー)紹介」

誤 五戸支店 種市 良輔

正 五戸支店 種市 良祐

令和6年播種用の「つがるロマン」種子について

本年から青森県では、「つがるロマン」種子の種苗用作付けをしていませんので来春の播種用種子は、準備できません。

現在「つがるロマン」を作付けされている生産者は、今後の作付け品種の検討をお願いいたします。

ご相談は、各営農センターまたはグリーンセンターまでお問い合わせください。



クロスワードの答えの応募方法

ハガキに「クロスワード」の答えを書いて、どしどしご応募ください。正解者の中から抽選でグリーンセンター・JA農産物直売所・畑ばるじゃサービス各給油所・Aコープ店で使用できる商品券1,000円分を5名様に差し上げます。

JAや本誌に対するご意見・ご感想もお待ちしております。



6月号のクロスワードの答え

オ	リ	ヒ	メ	セ	ミ
ト	チ	ジ	ハ	ン	ド
コ	ウ	ミ	ツ	ル	
ム	シ	メ	ガ	ネ	
ト	オ	イ	ツ	キ	
ケ	ム	リ	カ	セ	ツ
イ	チ	キ	ヤ	ン	ブ

A B C D E
「ヒヤケドメ」



63 039-11101

青森県八戸市大字
尻内町字内矢沢2番地5
JA八戸
総務課行

● 答え
● 郵便番号
● 住所
● 氏名・年齢
● 電話番号
● 本誌への意見・感想
● なんでもOKです。

しめ切り

8月20日の
消印まで有効

※ご応募いただいた皆さまの個人情報とは、「皆様の声」コーナーでのご紹介及び、クイズ当選者への賞品発送にのみ、使用させていただきます。

※ご意見・ご感想が記載されていないハガキは抽選の対象から省かせていただきますので、ご了承ください。

令和6年度(2024年度) JA八戸職員募集

採用予定人員 10名程度

募集職種 総合職
・金融・共済・購買部門の営業活動及び窓口業務
・組合員の営農活動援助と農業生産力の維持・向上を図る業務

応募締切 令和5年7月31日(月)必着

採用試験及び選考方法 ①第一次選考：筆記試験(基礎能力、適性検査、作文)
令和5年8月10日(木)
②第二次選考：面接試験
第一次選考合格者に対して面接試験を行います。

応募資格 (1)大学・短期大学(修学2年以上の専門学校を含む)を令和6年3月卒業見込みの者または、卒業後3年以内の者。
(2)原則として令和6年3月末までに普通自動車運転免許を取得する見込みの者。

その他詳細 応募方法、採用試験及び選考方法など詳しい募集事項は、JA八戸ホームページをご覧ください。
ホームページアドレス<http://www.ja-hachinohe.or.jp/>



令和6年度(2024年度)

JA八戸グループ

株式会社ぱるじゃサービス社員募集

採用予定人員 3名

募集職種 農業機械・自動車・フォークリフトサービススタッフ
・農業機械・自動車・フォークリフト及び関連商品の修理・点検
ガス工
・ガス供給設備の設置工事及び保守保安管理並びにガス石油機器の販売

応募締切 令和5年7月31日(月)必着

採用試験及び選考方法 ①第一次選考：筆記試験(基礎能力、適性検査、作文)、面接試験
令和5年8月10日(木)

応募資格 (1)大学・短期大学(修学2年以上の専門学校を含む)を令和6年3月卒業見込みの者または、卒業後3年以内の者。
(2)原則として令和6年3月末までに普通自動車運転免許(AT限定不可)を取得する見込みの者。

その他詳細 応募方法、採用試験及び選考方法など詳しい募集事項は、JA八戸ホームページをご覧ください。
ホームページアドレス<http://www.ja-hachinohe.or.jp/>

